Φωνή της Πάρου

www.fonitisparou.gr

Εβδομαδιαία πολιτική εφημερίδα Πάρου-Αντιπάρου

Τετάρτη
19 Νοεμβρίου ΄08
Έτος: 64ο
Νεα περίοδος
Φύλλο: 37

Έτος Ίδρυσης 1945

Ο υπουργός Τουριστικής Ανάπτυξης Αρης Σπηλιωτόπουλος στη ΦτΠ

Εθνικό Σχέδιο Τουριστικής Μεταρρύθμισης

Για εθνικό σχέδιο τουριστικής μεταρρύθμισης, που ήδη ξεκίνησε και υλοποιείται, κάνει λόγο ο υπουργός Τουριστικής Ανάπτυξης Άρης Σπηλιωτόπουλος, απαντώντας στις ερωτήσεις που του έθεσε η ΦτΠ για την αντιμετώπιση της οικονομικής ύφεσης και των συνέπειών της στον τουρισμό. Ο υπουργός τάσσεται κατά των οικονομικών πακέτων, προτείνει όμως αναβάθμιση της ποιότητας των παρεχόμενων υπηρεσιών. Αναφορικά με το γεγονός ότι τα νησιά, μεταξύ των οποίων και οι Κυκλάδες, επλήγησαν φέτος σε ένα βαθμό, λόγω των ακριβών ναύλων, ο υπουργός αντιμετωπίζει το ζήτημα με ευχολόγια.

Ο τουρισμός είναι για την Ελλάδα, αλλά και για την περιοχή μας (Πάρος), η «βαριά βιομηχανία». Η παγκόσμια όμως οικονομική κρίση έχει συνέπειες και στη χώρα μας σε ότι αφορά και στον τουρισμό. Πως θα αντιδράσει σ' αυτό το υπουργείο, ώστε οι συνέπειες να είναι όσο το δυνατόν λιγότερες;

Το στοίχημα που έχουμε να κερδίσουμε είναι η περαιτέρω θωράκιση του τουριστικού μας προϊόντος στη βάση της ποιότητας, της εξειδίκευσης και των εναλλακτικών μορφών τουρισμού. Έχουμε κάθε λόγο να είμαστε αισιόδοξοι αφού η Ελλάδα ήταν η μόνη χώρα που το 2007 αλλά και το 2008 κατάφερε να κρατηθεί στα πόδια της παρά τις δυσμενείς οικονομικές συνθήκες που προέκυπταν από τις συναλλαγματικές ισοτιμίες ευρώ- δολαρίου αλλά και την έκρηξη των τιμών του πετρελαίου.

Το 2009 είναι μία κρίσιμη χρονιά για τον ελληνικό τουρισμό. Είναι η χρονιά κατά την οποία απαιτείται πάνω απ' όλα συνένωση δυνάμεων και προσπαθειών από όλες τις πλευρές, την τοπική αυτοδιοίκηση, τους επιχειρηματίες, τους τουριστικούς φορείς, τους ίδιους τους πολίτες. Ειδικότερα για τις Κυκλάδες πρέπει να πω ότι τώρα -λόγω της διεθνούς αρνητικής συγκυρίας- έχουμε έναν λόγο παραπάνω να επενδύουμε στην ποιότητα. Να επιμένουμε να γυρίζουμε την πλάτη στο γρήγορο και εύκολο κέρδος όπως κάναμε όλα αυτά τα χρόνια, με αποτέλεσμα σήμερα οι Κυκλάδες να θεωρούνται η ατμομηχανή της τουριστικής ανάπτυξης της πατρίδας μας. Σήμερα, περισσότερο από ποτέ, οφείλουμε να συμβάλλουμε όλοι μας στη θωράκιση του τουριστικού μας προϊόντος ενθαρρύνοντας δράσεις και πρωτοβουλίες που θα αναδεικνύουν τις εναλλακτικές μορφές τουρισμού.

Συνέχεια στις σελ. 4-5

Η Ελισάβετ Παπαζώη παρουσίασε στο Δημοτικό Συμβούλιο το έργο της Επιτροπής για το «Μοναστήρι»

Ξεκινούν οι εργασίες

Με τις καλύτερες των προϋποθέσεων ξεκινά η αναμόρφωση της περιοχής του Άη Γιάννη Δέτη στη Νάουσα, που υπολογίζεται σε 800 στρέμματα. Η επιτροπή που συστήθηκε για το σκοπό αυτό παρουσίασε την περασμένη Παρασκευή το έργο της στο Δημοτικό Συμβούλιο και πήρε το Ο.Κ. για να συνεχίσει.

Η πρόεδρος της Επιτροπής, πρώην υπουργός Ελισάβετ Παπαζώη, έκανε την παρουσίαση και ζήτησε από το Δημοτικό Συμβούλιο να πάρει αποφάσεις, ώστε να προχωρήσουν οι πρώτες παρεμβάσεις στην περιοχή.

Οι προτάσεις της επιτροπής, είναι στο πλαίσιο του εφικτού, ο Δήμος μπορεί να ανταποκριθεί σε πρώτη φάση, αφού τα κόστη δεν είναι υψηλά, ενώ για οτιδήποτε στοιχίζει, θα επιδιωχθεί η ένταξη στο ΕΣΠΑ, θα αναζητηθούν όμως και χορηγοί.

Συνέχεια στη σελ. 9

Εδώ Πολυτεχνείο 35η επέτειος

«Λίγο ακόμα
θα ιδούμε τις αμυγδαλιές ν' ανθίζουν
τα μάρμαρα να λάμπουν στον ήλιο
τη θάλασσα να κυματίζει
λίγο ακόμα
να σηκωθούμε λίγο ψηλότερα»
(Γιώργος Σεφέρης)

Σε καλό δρόμο το νέο νοσοκομείο Πάρου

Υπεγράφη από τον Αρχιεπίσκοπο Ιερώνυμο, η παραχώρηση στο υπουργείο Υγείας του οικοπέδου της Λογγοβάρδας, ενώ ο υπουργός Οικονομίας και Οικονομικών υπέγραψε την απόφαση έγκρισης για την πίστωση των 11 εκατομμυρίων ευρώ, στο σύνολό της, για την ανέγερση του νέου νοσοκομείου, με την ένδειξη «ειδικό έργο». Εγκρίθηκε επίσης ο νέος οργανισμός που αφορά στη στελέχωσή του. Έτσι η ΔΕΠΑΝΟΠ, μπορεί να ξεκινήσει τις διαδικασίες για την ανέγερση του νέου μικρού νοσοκομείου Πάρου.

Συνέντευξη του Χ. Μαλινδρέτου

στη σελ. 7

Ψηφίστηκε ομόφωνα και κατατέθηκε στο Ειρηνοδικείο Πάρου το υπόμνημα του Δημοτικού Συμβουλίου για την υπόθεση του «Μαναστηριού»

Με το αίτημα να τεθεί στο αρχείο

Ομόφωνα ψηφίστηκε από το Δημοτικό Συμβούλιο Πάρου, το θέμα: «Εξουσιοδότηση του Δημοτικού Συμβουλίου στο Νομικό Συμβούλιο του Δήμου, για τη σύνταξη, την υπογραφή και την επίδοση υπομνήματος εκ μέρους των δημοτικών Συμβούλων στο Ειρηνοδικείο Πάρου», με το αίτημα, από το Δήμαρχο Χρ. Βλαχογιάννη, αλλά και από την αντιπολίτευση δια του κ. Κουτσουράκη, να τεθεί στο αρχείο η υπόθεση και να μην φτάσει στις αίθουσες των δικαστηρίων, καθώς δεν στοιχειοθετείται πειθαρχικό παράπτωμα.

Η υπόθεση αφορά στη μηνυτήρια αναφορά που κατέθεσε στον Εισαγγελέα Εφετών Αιγαίου, ο δικηγόρος Σπ. Λάβδας κατά των μελών του Δημοτικού Συμβουλίου που συμμετείχαν στη λήψη της με αρ. 138/2008 απόφασης για την παραχώρηση για τέσσερα χρόνια, της λειτουργίας του αναψυκτηρίου στο Μοναστήρι, στον Αθλητικό Μορφωτικό Εκπολιτιστικό Σύλλογο «ΑΜΕΣ ΝΗΡΕΑΣ». Οι δημοτικοί σύμβουλοι, σύμφωνα με τη μηνυτήρια αναφορά του κ. Λάβδα διέπραξαν τα αδικήματα, της παράβασης καθήκοντος και της απιστίας γιατί «αποφάσισαν αναιτιολόγητα την παραχώρηση του χώρου στον ιδιώτη σύλλογο, που ούτε ο κοινωφελής χαρακτήρας του είναι πιστοποιημένος, ούτε αυτοδιοικητικό ρόλο και αρμοδιότητες έχει. Στην συνεδρίαση του Δ.Σ. στην οποία ελήφθη η παράνομη ως άνω απόφαση, παρέστην, όπως και άλλοι συμπολίτες μας και εγώ (Λάβδας) κατέστησα σαφές στους δημοτικούς Συμβούλους, που συμμετείχαν στη συνεδρίαση αυτή, ότι «η τυχόν λήψη τέτοιας απόφασης από μέρους τους θα ισοδυναμούσε με απεμπόλιση πόρων, εκατοντάδων χιλιάδων ευρώ για το Δήμο» και εξέθεσα αναλυτικά τους λόγους της παρανομίας της ως άνω απόφασης».

Στο υπόμνημα που ψηφίστηκε ομόφωνα από το Δ.Σ., εξηγούνται οι λόγοι και το σκεπτικό με το οποίο παραχωρήθηκε το ακίνητο στον ΑΜΕΣ ΝΗΡΕΑ και επισημαίνεται ότι κακώς ακυρώθηκε η απόφαση από την περιφέρεια. Συγκεκριμένα αναφέρεται:

«Το Δημοτικό Συμβούλιο διατύπωσε την αίσθησή του, ότι η αντιμετώπιση της απόφασης από τον κατασταλτικό έλεγχο ήταν ατυχής. Είναι δυνατόν να ακυρώνεται αυτή η απόφαση, όταν γίνεται δεκτή απόφαση του Δήμου Αθηναίων, που αγοράζει ακίνητο στην περιοχή Ελαιώνας και το παραχωρεί δωρεάν και μάλιστα με ποσοστό επί των κερδών στον αθλητικό σύλλογο Παναθηναϊκός για 40 - 50 χρόνια, για χρήσεις που περιγράφονται ως κοινωφελείς; Αυτή ακριβώς η διάταξη χρησιμοποιείται και στην περίπτωση του Παναθηναϊκού. Πως εκείνη ήταν νόμιμη και η δική μας απόφαση παράνομη;».

Στο υπόμνημα, που κατατέθηκε την περασμένη Δευτέρα στο Ειρηνοδικείο Πάρου, αναφέρεται επίσης: «Επειδή όλες οι ενέργειές μας ήταν νόμιμες και ομόφωνες με στόχους διαφανείς, που αποσκοπούν στην προστασία, ανάδειξη και ήπια εκμετάλλευση της περιοχής.

»Επειδή το Δημοτικό Συμβούλιο κατά την ενάσκηση της αρμοδιότητάς του έλαβε υπόψη του τόσο τη νομιμότητα όσο και το όφελος του Δήμου και των δημοτών.

»ΖΗΤΟΥΜΕ ν' αρχειοθετηθεί η προκείμενη έγκληση και να μην ασκηθεί δίωξη κατά των μελών του Δημοτικού Συμβουλίου».

Ομόφωνη απόφαση για το Αγροκήπιο

Ομόφωνα ψηφίστηκε από το Δημοτικό Συμβούλιο η «ανάκληση της δωρεάς δωρηθέντος τμήματος της δωρεάς του Κρατικού Κτήματος (Αγροκήπιο) και η μετεγγραφή του στα βιβλία μετεγγραφών του υποθηκοφυλακείου.

Όπως είναι ήδη γνωστό, παραχωρήθηκαν από το υπουργείο Αγροτικής Ανάπτυξης τα 13 στρέμματα του Αγροκηπίου και απομένουν άλλα 7,5 στρέμματα, τα οποία για να επιστραφούν, θα πρέπει ο Δήμος να δηλώσει ότι τα ζητεί για κοινωφελή σκοπό.

Στο δημοτικό Συμβούλιο δεν ζητήθηκε το θέμα της χρήσης του ακινήτου, γι' αυτό και η αντιπολίτευση, δια του επικεφαλής της κ. Λ. Κοντού, ζήτησε αυτό να γίνει άμεσα. Μάλιστα ο κ. Κοντός, είπε, πως από το 2001 έως το 2008 έχουν περάσει επτά χρόνια, ας μην περάσουν άλλα επτά για να αποφασίσουμε τη χρήση του. Άμεση πρέπει να είναι η απόφαση, δήλωσε και ο δημοτικός Σύμβουλος Κ. Μπιζάς, τονίζοντας: «Η πόρτα του Υπουργείου Αγροτικής Ανάπτυξης άνοιξε και έπρεπε ήδη ο Δήμος να εκμεταλλευτεί την ευκαιρία. Η πολιτική κατάσταση είναι ρευστή. Ένας ανασχηματισμός ή εκλογές, μπορεί να οδηγήσουν σε απώλεια ενός μεγάλου περιουσιακού στοιχείου. Αυτή είναι η αγωνία μου, να μην το χάσουμε, γιατί θα έχουμε καθυστερήσει να δηλώσουμε τον κοινωφελή σκοπό για τον οποίο το θέλουμε».

μικρά - μικρά

Με αφορμή την παρουσίαση του έργου της επιτροπής για τον Άη Γιάννη Δέτη, ο δήμαρχος Χρ. Βλαχογιάννης πέταξε τη σπόντα του. Αφού ευχαρίστησε την κ. Παπαζώη, που όπως είπε πήρε πολύ ζεστά το θέμα, αλλά και τους επιστήμονες που συνδράμουν στο εγχείρημα εθελοντικά, είπε: «Επιστήμονες εκτός Πάρου εργάζονται γι' αυτό το σκοπό και επιστήμονες εντός Πάρου μας στέλνουν στα δικαστήρια». Ο νοών νοήτο…

Για την επιστροφή του Αγροκηπίου τοποθετήθηκε Δημοτικός Σύμβουλος, με ατάκα κόντρα σε άλλους συναδέλφους του, που ευχαριστούσαν τον αρμόδιο υπουργό για τη …χάρη. Δεν έχω είπε, να ευχαριστήσω κανέναν υπουργό. Το κτήμα αυτό είναι του Παριανού λαού και πρέπει να επιστραφεί. Δεν μας έγινε χάρη…

Έκλεισαν πολλά εστιατόρια – ταβερνάκια στη Νάουσα, άφησαν όμως τα ίχνη τους… Λίγδα μπόλικη στα γραφικά μονοπάτια της πόλης και σκουπίδια. Είτε οι ιδιοκτήτες, είτε ο Δήμος, μήπως θα πρέπει να τα καθαρίσουν;

Φύλο δεν κουνιέται προς το παρόν, σε ότι αφορά στην ανέγερση σχολικού συγκροτήματος στην Παροικιά, εκτός και αν η έπαρχος μας ετοιμάζει κάποια έκπληξη. Στη ΦτΠ πάντως η κ. Πρωτολάτη είχε δηλώσει, ότι η Νομαρχιακή Αυτοδιοίκηση θα προχωρήσει τις διαδικασίες για την αγορά οικοπέδου. Η Δ/νση της Τεχνικής Υπηρεσίας της Νομαρχίας Κυκλάδων, ιδέαν δεν έχει και ο χρόνος περνά… Σύμφωνα με τις πληροφορίες, οι γονείς και πάλι θα …σπρώξουν το θέμα. Εκπρόσωποι του Συλλόγου Γονέων και Κηδεμόνων του 2ου Δημοτικού σχολείου, θα επιδιώξουν συναντήσεις και απαντήσεις από τους αρμόδιους φορείς. Σε πρώτη φάση θα συναντηθούν με εκπροσώπους του ΟΣΚ.

Από τη στήλη του «Βήματος» «Βηματοδότης».

Όλοι οι βουλευτές της Κυβέρνησης κάνουν ότι μπορούν για να βοηθήσουν το κόμμα να ανακάμψει, αλλά κανένας δεν έχει το θάρρος να υποστηρίξει πραγματικά τολμηρές μεταρρυθμίσεις. Εξαίρεση αποτελεί η βουλευτής Κυκλάδων Άρια Μανούσου – Μπινοπούλου, η οποία δήλωσε σε συνεργάτη μου, ότι πήρε την πρωτοβουλία και ανέβασε το μίνι της ενάμισι πόντο.

Μ. Δουλγ.

Η οικονομική ύφεση …μπλοκάρει τη χρηματοδότηση

Τη χρηματοδότηση συλλόγων του νησιού, αποφάσισε ομόφωνα την περασμένη Παρασκευή, το Δημοτικό Συμβούλιο Πάρου. Ο Δήμαρχος πάντως, Χρ. Βλαχογιάννης, επισήμανε ότι λόγω της δύσκολης οικονομικής κατάστασης που επιδεινώνεται με την παγκόσμια κρίση, οι σύλλογοι στο εξής δεν θα χρηματοδοτούνται με το ρυθμό και τα ποσά που δινόταν έως σήμερα. Είπε, επίσης, ότι από το 2009 θα θεσπιστούν τα κριτήρια με τα οποία θα χρηματοδοτούνται οι σύλλογοι. Έτσι δόθηκαν συνολικά 51.000 ευρώ για ορισμένους Παριανούς συλλόγους και το μήνυμα, ότι έρχεται έτος λιτότητας.

ΤΗΝ Φωνή της Πάρου ΘΑ ΒΡΕΙΤΕ:

Στην Παροικία: Σημεία διανομής εφημερίδων: Καραγιώργος Αθανάσιος (περιφερειακός), Μπιζά Ελένη (Εκατονταπυλιανή), Ρούσσος Νικόλαος (Βίντζι), Σ/Μ Ατλάντις, Σ/Μ Πρίμο, Σ/Μ Σιρόκο, Αρτοποιεία: Αλιπράντη, Αρτόπολις, Πρατήριο άρτου Αλιπράντη, Κάβα Τάσσος, Πρακτορείο ταξιδιών Πώλος Τουρς, εταιρείες ταχυμεταφορών Γενική, ACS, Avant Travel, Wind, Μ/Μ Ζούμ, View cafe, Οπτικοπωλείο Αλιπράντη, Καφέ Διεδάνη, Καφέ Λάζος (εφορία), Γιάννης Ρούσσος AUDIOPHILE, βιβλιοπωλείο ΠΟΛΥΧΡΩΜΟ.

Άγιοι Απόστολοι: Σ/Μ Dia, Τυπογραφείο, Φούρνος Ραγκούση

Νάουσα: Σημεία διανομής εφημερίδων: Σαφαντινού Μαργαρίτα, Π. Σκαλιστή, Σ/Μ Ευρωαγορά, Κατσίμπερος, Σπυριδούλα. Αρτοποιεία: Μαργαρίτη, Μπατίστα, Τσουνάκη, Smart computers Φίλιππος Σκιαδάς, Μπαρμπαρίγου Ευαγγελία χρωματοπωλείο. ERKYNA TRAVEL(νέο)

Τσιέρκα: Ξυλόφουρνος

Πρόδρομος: Αρτοποιείο η Παράδοση

Σ/Μ Ανδρέας Καβάλης

Μάρμαρα: Φούρνος Χ. Ζουμή,

Μάρπησσα: βιβλιοπωλείο ΚΑΛΗΜΕΡΑ, Ζαχαροπλαστείο Νικήτας, Σ/Μ 5 Μαρινόπουλος, All SHOP&GO.

Λογγαράς: Σ/Μ Μελανίτης

Δρυός: Σ/Μ Αυουσάκης, μινι Μάρκετ Στέλιος

Αλυκή: Σ/Μ Proton, περίπτερο Ιωάννη Χαινώτη, περίπτερο Βρεττού Νικολάου.

Αγκαιριά: Παραδοσιακός Φούρνος

Σωτήρας: Κλεφτογιάννη Μαρία (Σ/Μ Κολιόπουλος)

Κώστος: Καφενεία Α. Μπάλιου, Τάσου Ρούσσου

Λεύκες: βιβλιοπωλείο Γαλάξιο Όνειρο, Νικόλας Παντελαίος (Ράφτης)

Αντίπαρος: Σ/Μ Proton, Γρηγόρης Μαριάνος, περίπτερο Ιάκωβου Μαριάνου

Αν δεν βρίσκετε τη Φωνή της Πάρου καλέστε μας στο 22840 53555

Φωνή της Πάρου
Εβδομαδιαία πολιτική εφημερίδα Πάρου και Αντιπάρου
Έτος 64ο Νέα περίοδος Αριθμός φύλλου 37
Έτος ίδρυσης 1945
Εκδότης + Διευθυντής Διαφήμισης: Φραγκίσκος Βάτσιος
Διευθύντης - Εκδότης - Διευθυντής: Ν. Ραγκούσης - Δικηγόρος
Αρχισυντάκτρια: Μαρία Δουλγέρη
Εμπορικό τμήμα: Ελισάβετ Καπροδαΐδη-Ρηγούση
Διαφήμιση: Εμπορικό τμήμα Τηλ.: 22840 28015
Τηλ.: 22840 53555 – FAX 22840 53055
www.fonipareas.gr • e-mail: info@fonipareas.gr
Ταχ. διεύθυνση: Αγίου Αποστόλων - Νάουσα Πάρος Τ.Κ. 84401
Κωδικός Εντύπου: 3233
Μέλος της ΣΗΕΠΤ
Παραγωγή εκτύπωσης: Τυπογραφείο

Ένας πετυχημένος θεσμός

Σε καλό επίπεδο τα ΚΑΠΗ Πάρου

Από τον Απρίλιο του 2001 ξεκίνησε η λειτουργία του ΚΑΠΗ Παροικιάς με δύο παραρτήματα σε Μάρπησσα και Αλυκή, προσφέροντας σημαντικό έργο στους ανθρώπους της τρίτης ηλικίας. Συνολικά 750 άτομα, εγγεγραμμένα μέλη περνούν την ώρα τους τα πρωϊνά και τα απογεύματα, διαβάζοντας εφημερίδες που πάντα βρίσκονται στο σαλόνι, κουβεντιάζοντας και πίνοντας το καφεδάκι ή το αναψυκτικό τους.

Το ΚΑΠΗ έχει ένα αρκετά καλό επίπεδο σε ότι αφορά στο προσωπικό και τις υπηρεσίες που προσφέρει, θα ολοκληρωνόταν όμως η λειτουργία του, εάν υπήρχε κοινωνική λειτουργός. Σύμφωνα όμως με τον πρόεδρο του Δ.Σ., Σάββα Καλακώνα, έχει ξεκινήσει η διαδικασία πρόσληψης.

Αυτή τη στιγμή, στο ΚΑΠΗ, προσφέρει τις υπηρεσίες της μία μόνιμη υπάλληλος, η οποία έχει φιλικές σχέσεις με όλα τα μέλη και πολλές φορές κάνει πράγματα έξω από τα καθήκοντά της με μεγάλη ευχαρίστηση, μία νοσηλεύτρια η οποία μετρά πιέσεις, ζάχαρο, χοληστερίνη, ενώ μία φορά το χρόνο γίνεται εξέταση για την οστεοπόρωση από ιατρικό κλιμάκιο που έρχεται από την Αθήνα.

Και επειδή οι άνθρωποι της τρίτης ηλικίας λειτουργούν σαν έφηβοι, δεν λείπουν οι εκδηλώσεις και οι εκδρομές εντός και εκτός Πάρου, με επιχορήγηση κατά 50% από το ΚΑΠΗ.

Έτσι, γίνεται δεξίωση την 1η Οκτωβρίου, παγκόσμια ημέρα της τρίτης ηλικίας, γιορτή στις 9 Δεκεμβρίου στο λόφο που βρίσκεται η εκκλησία της Αγίας Άννας, προστάτιδας του ΚΑΠΗ, γεύμα αγάπης την τελευταία Κυριακή του χρόνου, ώστε να βρεθούν όλα τα μέλη, γιορτάζουν όλοι μαζί την Τσικνοπέμπτη, οργανώνουν αποκριάτικο χορό σε κάποιο από τα κέντρα της Πάρου, τιμούν την ημέρα της μητέρας με γιορτή και βραβεύουν μία πολύτεκνη με ένα συμβολικό δώρο, κόβουν την πρωτοχρονιάτικη πίττα τους και τώρα σκοπεύουν να καθιερώσουν κάποιες ημέρες όπου θα βρίσκονται όσα μέλη το επιθυμούν στο ΚΑΠΗ, για κουβέντα και διασκέδαση με μεζεδάκια και σούμες. Τα εδέσματα στις εκδηλώσεις που γίνονται στο χώρο του ΚΑΠΗ, είναι προσφορά των ίδιων των μελών που τα ετοιμάζουν στα σπίτια τους.

Με λίγα λόγια τα μέλη του ΚΑΠΗ, φροντίζουν να περνούν ευχάριστα τις μέρες τους, γιατί έχει αποδειχτεί στην πράξη, πως μπορεί τα χρόνια να περνούν, να μεγαλώνουμε, η καρδιά όμως δεν γερνάει ποτέ.

Σε επιφυλακή ο Εμπορικός Σύλλογος Πάρου - Αντιπάρου

Διεκδικεί άρση των αδικιών σε βάρος του κλάδου

Σε επιφυλακή βρίσκεται ο Εμπορικός Σύλλογος Πάρου - Αντιπάρου και προειδοποιεί με κινητοποιήσεις στην περίπτωση που δεν αρθούν οι αδικίες σε βάρος των επαγγελματιών. Σε δελτίο Τύπου, που υπογράφουν ο πρόεδρος και ο γραμματέας του Συλλόγου κ.κ. Αλιπράντης και Τριαντάφυλλος αντίστοιχα, επισημαίνεται:

Όλοι εμείς, οι έμποροι της Πάρου και της Αντιπάρου ΔΙΑΜΑΡΤΥΡΟΜΑΣΤΕ ΕΝΤΟΝΑ για τις σε βάρος μας αρνητικές επιπτώσεις που προκαλούνται από:

Φορολογική αδικία που επιβλήθηκε με τον Ν.3697/08 περί δήθεν "φορολογικής δικαιοσύνης κ.α.",

Ασφαλιστική ανισότητα που ισχύει για τον ασφαλιστικό μας φορέα,

Διόγκωση του παράνομου υπαίθριου εμπορίου,

Άναρχη εξάπλωση των εμπορικών κέντρων και πολυκαταστημάτων

Ακτοπλοϊκό και ενδοκυκλαδικές συνδέσεις.

ΔΙΕΚΔΙΚΟΥΜΕ:

Δίκαιη φορολογική μεταχείριση χωρίς κοινωνικούς στιγματισμούς,

Σύγχρονο και σταθερό φορολογικό πλαίσιο χωρίς συνεχείς «παρατάσεις»

Απλοποίηση έως και κατάργηση των αναχρονιστικών διατάξεων του Κ.Β.Σ.,

Ίσα δικαιώματα στην διαδοχική ασφάλιση,

Σταθερή χρηματοδότηση του ΟΑΕΕ ως ποσοστό του ΑΕΠ,

Εφαρμογή των νόμων για το παραεμπόριο,

Καθορισμό συγκεκριμένων όρων χρήσης γης για εμπορική χρήση,

Κοινωνικό διάλογο και όχι αιφνιδιασμούς,

ΑΠΑΙΤΟΥΜΕ:

Απόσυρση του άρθρου 14 του Ν.3697/08 και καθιέρωση και για εμάς αφορολόγητου ποσού εισοδήματος ίσου με όλους τους άλλους φορολογουμένους. Είμαστε σε επαγρύπνηση για την περαιτέρω συμμετοχή μας σε δυναμικότερες κινητοποιήσεις.

ΝΕΟ ΚΑΤΑΣΤΗΜΑ ΟΠΤΙΚΩΝ
Φορέστε τα καινούργια σας γυαλιά οράσεως σε 1 ώρα
... ρωτήστε μας!
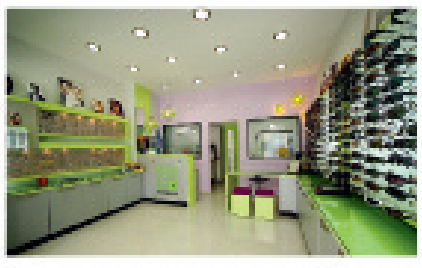
ΑΛΕΞΙΑ ΚΑΛΑΠΟΔΑ
Πτυχιούχος Οπτικός - Οπτομέτρης
Τ.Ε.Ι Αθηνών
ΠΛ. ΒΕΝΤΟΥΡΗ / ΑΓ. ΓΕΩΡΓΟΣ / ΠΑΡΟΙΚΙΑ
ΠΑΡΟΣ 84 400
Τ 22840 22211 / 6974436586
E mail uperorasi@gmail.com
υπεροραση
ΟΠΤΙΚΑ - ΦΑΚΟΙ ΕΠΑΦΗΣ

Ο υπουργός Τουριστικής Ανάπτυξης Αρης Σπηλιωτόπουλος στη ΦτΠ

Εθνικό Σχέδιο Τουριστικής

Συνέχεια από τη σελ. 1

Πρωτοβουλίες οι οποίες θα ενισχύουν το τουριστικό μας προϊόν, όχι μόνο στη βάση του «ήλιος-θάλασσα» αλλά και πολλών άλλων εξιδανικευμένων προϊόντων που θα διατηρήσουν αμείωτο το ενδιαφέρον των ξένων επισκεπτών για τη χώρα μας και ειδικότερα για τα Κυκλαδονήσια μας. Σε κάθε περίπτωση δεν έχουμε περιθώριο να κάνουμε εκπτώσεις στην ποιότητα των παρεχόμενων υπηρεσιών μας. Αλλά ούτε και από την άλλη πλευρά να επιλέξουμε την εύκολη λύση των φθηνών τουριστικών πακέτων που το μόνο το οποίο θα επιτύγχαναν είναι η προσέλκυση ενός μαζικού πελατειακού ρεύματος, που πόρω απέχει από την στόχευση των ποιοτικών επισκεπτών.

Μπροστά σε μία δύσκολη οικονομική συγκυρία, κατά την οποία όμως οι πολίτες επιζητούν την ποιότητα και την ισότιμη σχέση μεταξύ κόστους και παρεχόμενων υπηρεσιών, εμείς πρέπει να βγούμε ένα βήμα μπροστά. Να δίνουμε σε όλους τους επισκέπτες τον καλύτερο μας εαυτό, με χαμόγελο, ζεστασιά και πραγματική ποιοτική φιλοξενία που θα τους κάνει να έρθουν και να επισκεφθούν πάλι την πατρίδα μας. Είναι βαθιά πεποίθησή, όχι μόνο δική μου, αλλά συνολικά της Κυβέρνησης ότι ο τουρισμός είναι εθνική υπόθεση. Στην κατεύθυνση αυτή η κυβέρνηση έχει ξεκινήσει και υλοποιεί ένα εθνικό σχέδιο για την τουριστική μεταρρύθμιση, με στόχο να συνάψουμε ένα συμβόλαιο συνεργασίας, εμπιστοσύνης και κοινής δράσης. Ένα συμβόλαιο αρχών και πολιτικών δεσμεύσεων για την τουριστική ανάπτυξη της Ελλάδας στα χρόνια που έρχονται.

Για τη νησιωτική περιοχή όπως είναι οι Κυκλάδες, που φέτος είχαν μείωση του τουρισμού λόγω ακριβών ναύλων των πλοίων, υπάρχει κάποια σκέψη στο υπουργείο να ευνοηθούν τα νησιά, ώστε η νέα σεζόν να είναι καλύτερη;

Όπως πολύ καλά γνωρίζετε, το θέμα των ακτοπλοϊκών ναύλων είναι αποκλειστικής αρμοδιότητας του Υπουργείου Εμπορικής Ναυτιλίας και ρυθμίζεται στο πλαίσιο του ελεύθερου ανταγωνισμού των αγορών. Απο 'κεί και πέρα το έχω πει πολλές φορές ότι όλοι όσοι εμπλέκονται στην διαδικασία προώθησης του τουριστικού προϊόντος στη χώρα μας είναι καλό να επιδεικνύουν ευαισθησία σε περιπτώσεις κατά τις οποίες το κέρδος ίσως πρέπει να μπαίνει σε δεύτερη μοίρα μπροστά στην ανάγκη για προσιτά ακτοπλοϊκά εισιτήρια για τους νησιώτες και τους επισκέπτες. Πιστεύω ότι το καλοκαίρι που μας πέρασε έγινε ένα σημαντικό βήμα σε αυτήν την κατεύθυνση. Ακόμα περισσότερο το 2009, λόγω της παγκόσμιας οικονομικής ύφεσης θεωρώ ότι με την ίδια σύνεση και ψυχραιμία από όλες τις πλευρές πρέπει για ακόμα μία χρονιά να διευκολυνθούν οι ακτοπλοϊκές μετακινήσεις μεταξύ των νησιών μας για όλους τους πολίτες. Προτεραιότητα όμως ήταν και παραμένει η επάρκεια των ακτοπλοϊκών συνδέσεων στη νησιωτική Ελλάδα όπου, μπορεί τα τελευταία χρόνια να έχει σημειωθεί βελτίωση, έχουμε όμως ακόμα δρόμο σε επίπεδο της ενδοεπικοινωνίας μεταξύ των νησιών μας. Όλα αυτά είναι θέματα που επεξεργάζεται το Υπουργείο Εμπορικής Ναυτιλίας και είμαι βέβαιος ότι συνολικά η κυβέρνηση κάνει ότι είναι δυνατόν για να βγουν τα νησιά μας από την απομόνωση των προηγούμενων δεκαετιών και να γίνουν η αιχμή του δόρατος για την τουριστική ανάπτυξης της πατρίδας μας.

Μέτρα και δράσεις από την Περιφέρεια

Σε ερωτήσεις της ΦτΠ απαντάει και ο **Περιφερειάρχης Χ. Κόκκινος.**

Κάτω από το πρίσμα της παγκόσμιας οικονομικής κρίσης, αναμένεται να πληγεί και ο τουρισμός για την επόμενη περίοδο. Τι μέτρα έχει πάρει ή σχεδιάζει η Περιφέρεια Ν. Αιγαίου για την αντιμετώπιση των επιπτώσεων σε μια κατ' εξοχή τουριστική περιοχή της χώρας;

- Η Περιφέρειά μας, για την οποία ο τουρισμός αποτελεί κύρια πηγή εισοδήματος και παράγοντα οικονομικής ευμάρειας και ανάπτυξης για τους κατοίκους της, ήδη έχει σχεδιάσει μέτρα και δράσεις για την αντιμετώπιση πιθανής ύφεσης.

Η Περιφέρεια Νοτίου Αιγαίου υλοποιεί από το 2005 με πόρους του Περιφερειακού Επιχειρησιακού Προγράμματος (ΠΕΠ) Νοτίου Αιγαίου, για πρώτη φορά ένα τεράστιο έργο προβολής του τουριστικού προϊόντος της Δωδεκανήσου και των Κυκλάδων, προϋπολογισμού τριών εκατομμυρίων εκατό χιλιάδων ευρώ (3.100.000). Η επιτυχία της «επιθετικής» πολιτικής από την Περιφέρεια Νοτίου Αιγαίου προκύπτει από την συμμετοχή της στις σημαντικότερες διεθνείς εκθέσεις του εσωτερικού, αλλά και του εξωτερικού, στις οποίες προβάλλει τους νησιωτικούς τουριστικούς προορισμούς μας, αλλά παράλληλα δίνει και τη δυνατότητα και στους ΟΤΑ της Περιφέρειας (ιδιαίτερα στους μικρούς που δεν έχουν την οικονομική δυνατότητα), να προβάλλουν το ενημερωτικό υλικό τους μέσα από τα περίπτερά της. Παράλληλα προχώρησε σε ειδική έκδοση φωτογραφικού λευκώματος μέσα από το οποίο προβάλλονται οι φυσικές ομορφιές, αλλά και η ιστορική και πολιτιστική διαδρομή των νησιών μας .

Ταυτόχρονα δημιουργήσαμε για τα νησιά μας ειδική ιστοσελίδα (**www.dreamislands.gr**) η

οποία λειτουργεί ως τουριστική πύλη για κάθε ενδιαφερόμενο επισκέπτη της Περιφέρειάς μας, εκδώσαμε έντυπο διαφημιστικό προωθητικό υλικό σε έξι (6) ευρωπαϊκές γλώσσες (αγγλικά, γαλλικά, γερμανικά, ιταλικά, ρωσικά και ελληνικά) καθώς και CD-ROM με αναλυτική παρουσίαση των νησιών μας.

Ένας άλλος τομέας δράσης είναι η ανάπτυξη του εναλλακτικού –θεματικού τουρισμού ο οποίος μπορεί να βοηθήσει τόσο στην επιμήκυνση της τουριστικής περιόδου όσο και στην αναβάθμιση και τον εμπλουτισμό της ποιότητας των τουριστικών υπηρεσιών. Προς την κατεύθυνση αυτή έχει ήδη κινηθεί η Περιφέρεια Νοτίου Αιγαίου με τη δημιουργία δύο δίγλωσσων καλαίσθητων εκδόσεων που αφορούν τον εναλλακτικό τουρισμό και την Αιγαιοπελαγίτικη οινογαστρονομία.

Τέλος η Περιφέρεια θα συνεχίσει και μέσα από το ΕΣΠΑ 2007-20013 το τεράστιο έργο που ξεκίνησε μέσα από το ΠΕΠ Νοτίου Αιγαίου 2000-2006, αυτό δηλαδή της δημιουργίας και βελτίωσης των απαραίτητων υποδομών (λιμενικά έργα, αεροδρόμια, μαρίνες, βιολογικοί καθαρισμοί, υδρεύσεις, αποχετεύσεις κ.λπ.) των έργων ανάδειξης αρχαιολογικών χώρων και πολιτιστικών διαδρομών καθώς επίσης και της ενίσχυσης των τουριστικών επιχειρήσεων αυξάνοντας έτσι την ανταγωνιστικότητα του ελληνικού τουρισμού».

Βασικό «εργαλείο» για την τουριστική ανάπτυξη των Κυκλάδων, είναι η ακτοπλοϊκή σύνδεση τόσο μεταξύ των νησιών όσο και με το κέντρο. Ποιες ενέργειες θα κάνει η Περιφέρεια για να πιέσει ώστε να αντιμετωπιστεί το χρόνιο πρόβλημα της ακτοπολοίας στην περιοχή μας (ακριβά ναύλα, επάρκεια γραμμών, επαναλειτουργία της γραμμής Θεσ/νίκη - Κρήτη);

Η Περιφέρεια Νοτίου Αιγαίου βρίσκεται σε συνεχή επικοινωνία και συνεργασία με το Υπουργείο Εμπορικής Ναυτιλίας Αιγαίου και Νησιωτικής Πολιτικής, με σκοπό τη χάραξη της στρατηγικής εκείνης που θα αντιμετωπίσει όσο το δυνατόν καλύτερα, δεδομένου ότι λειτουργούμε σε ένα απελευθερωμένο και ανταγωνιστικό περιβάλλον.

Η «παρεμβατικότητα» της Κυβέρνησης, μετά την άρση του καμποτάζ το 2002, έχει περιοριστεί. Παρ' όλα αυτά καινούργια πλοία έχουν ενταχθεί στον Ελληνικό στόλο και πλέουν στις θάλασσες μας (Ιδιαίτερα μετά το 2005). Πλοία όπως το «Νήσος Μύκονος», το «Νήσος Χίος», το «Highspeed 5», η «φαληρισμένη» Δ.Α.Ν.Ε. εξαγοράστηκε από την Blue Star, η ΝΕΛ στηρίχτηκε επιχειρηματικά και προχώρησε, ενώ η ναυπηγοεπισκευαστική ζώνη άρχισε και πάλι να αναπτύσσεται. Χαρακτηριστικό παράδειγμα το ναυπηγείο «ΝΕΩΡΙΟ» της Σύρου όπου χάρη στην ανταπόκριση του κράτους, επιβίωσε και ξαναζεί θετικές μέρες.

Η κυβέρνηση, επειδή θεωρεί αγαθό τις μετακινήσεις των νησιωτών μας, αυξάνει το ποσοστό επιδότησης των άγονων γραμμών με σκοπό να «παροτρύνει» τους πλοιοκτήτες να συμμετέχουν στους διαγωνισμούς και να παρέχουν καλύτερες υπηρεσίες στα νησιά μας.

Η ανάδειξη της νησιωτικότητας της περιοχής μας τόσο σε εθνικό όσο και ευρωπαϊκό επίπεδο, για την οποία η νέα διακυβέρνηση καταβάλλει ιδιαίτερη προσπάθεια ,πιστεύουμε ότι θα αποτελέσει το σημείο «κλειδί» για την αντιμετώπιση από πλευράς Ευρωπαϊκής Ένωσης με τη θέσπιση ανάλογων πολιτικών, τόσο των τιμών των ναύλων όσο και της επάρκειας γραμμών για τα νησιά μας.

Σε επαγρύπνηση και οι επαγγελματίες

Για να αντιμετωπισθεί η τουριστική κρίση που προβλέπεται πολύ ισχυρή και επώδυνη και για τον τουρισμό της Πάρου, λόγω των πολλαπλών προβλημάτων και εμποδίων πάσης φύσεως που αντιμετωπίζουν οι τουριστικές επιχειρήσεις και ιδιαίτερα τα Ξενοδοχεία, ο Σύλλογος Ξενοδόχων Πάρου «ΞΕΝΙΟΣ ΖΕΥΣ» προβαίνει σε ενέργειες, στις οποίες αναφέρεται ο Πρόεδρος του

Μεταρρύθμισης

Συλλόγου **Τάκης Αμπατζής.**
Σύμφωνα με τον κ. Αμπατζή, ο σύλλογος καλεί τα μέλη του σε συνεργασία με όλους τους επαγγελματικούς συλλόγους που εξαρτώνται άμεσα ή έμμεσα από τον τουρισμό, **να διαμορφώσουν από κοινού ανταγωνιστικά πακέτα προσφορών, τα οποία κατάλληλα διαφημιζόμενα μέσω εντύπων, φυλλαδίων, εφημερίδων και internet ή και στις διεθνείς και ελληνικές εκθέσεις, να προσελκύσουν επισκέπτες.**
Τέτοια πακέτα πρέπει να δημιουργηθούν απο τα ξενοδοχεία, τα εστιατόρια, τα café, τις εταιρείες ενοικιάσεως αυτοκινήτων, τους αθλητικους ομίλους, τα ΤΑΧΙ, κ.λπ.
Ο πρόεδρος του συλλόγου, καλεί όλους αυτούς τους επαγγελματίες και μέσω της «ΦΩΝΗΣ ΤΗΣ ΠΑΡΟΥ» να έλθουν σε επαφή με το σύλλογο άμεσα για να διαμορφωθούν τέτοια πακέτα, σε συνεργασία πάντα και με τα μέλη.

Επίσης ο Σύλλογος θα επιδιώξει από κοινού με τον Δήμο Πάρου να συμμετάσχει σε περισσότερες εκθέσεις, κυρίως διεθνείς, όπου η Πάρος θα διαφημίζεται ξεχωριστά ως τουριστικός προορισμός, με πολύ ανταγωνιστικά πακέτα.
Παράλληλα επισημαίνει, ότι όλα τα μέλη πρέπει να καταβάλουν ιδιαίτερες προσπάθειες αναβάθμισης του προϊόντος τους και βελτίωση της ποιότητας των υπηρεσιών τους.
Πρέπει να γίνει μεγάλη προσπάθεια μειώσεως του κόστους λειτουργίας, προκειμένου να αυξηθεί η ανταγωνιστικότητα του κλάδου. Στο πλαίσιο αυτό θα πρέπει να επιδιωχθεί:
Να καταργηθούν τα τέλη Παρεπιδημούντων
Να καταργηθεί το Ενιαίο Τέλος Ακινήτων (ΕΤΑΚ), το οποίο φορολογεί τα εργαλεία παραγωγής υπηρεσιών (κτίρια) και μάλιστα διπλά, διότι φορολογούνται και με την αυτόματη αναπροσαρμογή παγίων.
Να υποβάλουν όλοι οι συνάδελφοι αίτηση απαλλαγής από τα Δημοτικά τέλη καθαριότητας και φωτισμού για την περίοδο που δεν λειτουργούν.
Τέλος ο κ. Αμπατζής, ως εκπρόσωπος του Συλλόγου, καλεί το Δημοτικό Συμβούλιο της Πάρου να μειώσει άμεσα την τιμή του νερού για τις επιχειρήσεις του τουρισμού, καθώς, όπως αναφέρει, είναι από τα ακριβότερα στην Ελλάδα, ζητεί από τις τράπεζες να συνεχίσουν να χρηματοδοτούν τις επιχειρήσεις και από την εφορία, να επιστρέψει τον ΦΠΑ σε όλες τις επιχειρήσεις που έκαναν επενδύσεις.

Όλοι επί ποδός

Στο ίδιο περίπου πλαίσιο με τον κ. Αμπατζή κινείται και ο Αντιπρόεδρος της Ένωσης Ξενοδόχων Πάρου **Γ. Μπιζάς**, εκφράζει όμως και την ελπίδα, «οι Διοικούντες να προβληματιστούν έγκαιρα και να μην περιμένουν την τελευταία στιγμή, γιατί θα είναι πλέον αργά». Ο κ. Μπιζάς τους καλεί να αναλάβουν πρωτοβουλία, με την επισήμανση, ότι «τουριστική βιομηχανία δεν είναι μόνο τα ξενοδοχεία, είναι ο καθένας που ζει πάνω στο νησί γι' αυτό και όλοι πρέπει να δραστηριοποιηθούν για την αντιμετώπιση του προβλήματος».
Σύμφωνα με τον κ. Μπιζά, «η κρίση στην τουριστική βιομηχανία, που έχει αρχίσει να διαφαίνεται στο νησί μας εδώ και αρκετά χρόνια, θα επιδεινωθεί μετά τις δυσμενείς οικονομικές εξελίξεις. Οι ξενοδοχειακές επιχειρήσεις εδώ και περίπου 5 χρόνια έχουν συμπιέσει τις τιμές σε σημείο που είναι αδύνατο να συμπιεσθούν περαιτέρω.
Γι' αυτό προτείνει: Μείωση του κόστους λειτουργίας χωρίς τη μείωση των προσφερόμενων υπηρεσιών.
Μείωση του κόστους υδροδότησης (έχουμε το ακριβότερο νερό από όλους τους ανταγωνιστές μας), αλλαγή στον τρόπο επιβολής του τέλους παρεπιδημούντων, επιδότηση εργασίας, οργάνωση σε μαζικές πωλήσεις αλλά και προμήθειες που θα μπορούσαν να έδιναν τη δυνατότητα μείωσης των τιμών.
Εμείς, τονίζει ο κ. Μπιζάς, προχωράμε στην Ένωση των Ξενοδοχείων του νησιού κάτω από μία ομπρέλα και έχουμε αρχίσει να προβληματιζόμαστε για την επερχόμενη δύσκολη τουριστική χρονιά

Σωστές οι θέσεις αλλά…

Από διαφορετική οπτική γωνία βλέπει τα πράγματα ο γραμματέας του Συλλόγου Καφεζυθεστιατόρων, **Μ. Αποστολίδης,** ο οποίος με αφορμή το δημοσίευμα της ΦτΠ για τον τουρισμό, παραθέτει με επιστολή του στην εφημερίδα μας τις απόψεις του.
Ο κ. Αποστολίδης, αναφέρει: «Στο φύλλο σας της 12ης Νοεμβρίου και στο κεντρικό σας άρθρο με τίτλο «κοινή προσπάθεια», παρουσιάσατε τις απόψεις του δημάρχου, αλλά και άλλων στελεχών της πολιτικής και επιχειρηματικής δράσης του νησιού μας, με θέμα την κοινή προσπάθεια όλων μας, που απαιτεί ο τουρισμός στο περιβάλλον της παγκόσμιας οικονομικής κρίσης.
»Κοινή θέση όσων ρωτήθηκαν ήταν ότι «πρέπει να προσέξουμε στα τέλη που θα επιβάλουμε στους επιχειρηματίες, αλλά και αυτοί θα πρέπει να κρατήσουν τις τιμές χαμηλά» για να είναι ανταγωνιστικοί.
Σωστή θέση, αλλά μόνο αυτό δεν φτάνει. Τα μέρη που εμπλέκονται σε περιόδους κρίσεως, δεν είναι μόνο ο Δήμος και οι επιχειρηματίες. Η κρίση είναι πανελλήνια και παγκόσμια. Στην αντιμετώπισή της πρέπει να συμβάλλουν όλα τα τμήματα του κοινωνικού ιστού και κατ' επέκταση όλος ο κρατικός μηχανισμός.
»Οι επιχειρηματίες θα κρατήσουν τις τιμές χαμηλά, όσο μπορούν, αλλιώς οι πελάτες δεν θα τους προτιμήσουν. Θα κρατήσουν όμως χαμηλά και τα ποσοστά αύξησης των ενοικίων οι ιδιοκτήτες; Θα κρατήσουν χαμηλά τις τιμές των πρώτων υλών και οι έμποροι που μας προμηθεύουν και δεν πληρώνουν τα τέλη που πληρώνουμε εμείς;».
»Αν δεν το πράξουν, τι συνέπειες θα έχουν, δεν θα τους προτιμήσουν οι πελάτες;
»Θα κρατήσει σταθερό το κράτος το καθεστώς των φορολογικών μας επιβαρύνσεων; Θα φροντίσει το κράτος για τη στήριξη των τουριστικών επιχειρήσεων; Θα ενισχυθούμε και εμείς όπως οι τράπεζες «έχοντες και κατέχοντες» με 28 δις;
»Αν δεν το πράξει, τι συνέπειες θα έχει, δεν θα το προτιμήσουν οι πελάτες;
»Η απάντησή μας. Δυστυχώς όχι!
»Οι πελάτες, δηλαδή εμείς οι επιχειρηματίες, είμαστε δεμένοι χειροπόδαρα. Αλλά ποιος πολιτικός θα μιλήσει για αυτά στην τοπική κοινωνία; Κινδυνεύει η ψηφοδόχος κάλπη. Κατά τα άλλα, «καλά κρασιά» σε όλους τους και καλή δύναμη σε μας».

Παράθυρα προς τα χαμόγελα

Μέσα στο κλίμα ανησυχίας και φόβου που δημιουργεί στον κόσμο η οικονομική κατάσταση, ας λάβουμε θάρρος με μερικά μικρά δικά μας αισιόδοξα.

Είναι πολύ θετική η πρωτοβουλία της Ενιαίας Δημοτ. Κίνησης Πολιτών για τη συνάντηση των τοπικών συμβουλίων του νησιού. Η συνάντηση έπρεπε ήδη να έχει γίνει εδώ και χρόνια και να έχει επαναληφθεί μερικές φορές. Σταματήσαμε να συζητούμε και να ξεκινούμε την πολιτική απ' τα καθημερινά προβλήματα. Επαινούμε λοιπόν την πρωτοβουλία και ευχόμαστε να αποδώσει και να συνεχιστεί. Ο ενιαίος Δήμος λειτουργεί σα να είναι ο Δήμος της Παροικιάς και ίσως λίγο της Νάουσας, ενώ οι φωνές των παλιών κοινοτήτων και των συνοικισμών δεν ακούγονται. Εκεί που ο Καποδίστριας δεν ήθελε να προβλέψει, εμείς έπρεπε να επέμβουμε και να διαμορφώσουμε τοπικούς θεσμούς.

Θετικά κρίνουμε την απόφαση του δικαστηρίου στη Σύρο για την αθώωση του πρώην δημάρχου Κώστα Αργουζή. Δεν έχουμε ακόμα κατανοήσει για ποιο λόγο στείλαμε στο δικαστήριο το δήμαρχο. Η αυτοδιοίκηση στην Πάρο έχει καθαρά τα χέρια της κι αυτό αποτελεί παράδοση στο νησί εδώ και πολλές δεκαετίες.

αρνητικά

Σπουδαία είναι η πρωτοβουλία των γιατρών για το φρενάρισμα των αντιβιοτικών και την πληθώρα των φαρμάκων που καταναλώνουμε. Το αξίωμα της γενικότερης συμπεριφοράς μας είναι «όσο περισσότερα τόσο το καλύτερο» και δένει αλυσίδα μαζί με άλλα. Αυτή η ροπή προς το περισσότερο καλλιεργείται κι απ' το σχολείο με την αριθμητική κλίμακα και την βαθμοθηρία και απ' τη γενικότερη φιλοσοφία της καθημερινής μας ζωής, που την εκμεταλλεύεται η αγορά. Βλέπουμε τους αγρότες να υπερβάλουν στα φάρμακα και τα λιπάσματα και τους ανθρώπους να τρέχουν πάντα για το πολύ, όχι για το καλύτερο. Ναι λοιπόν στην πρωτοβουλία των γιατρών και προσοχή στην κατανάλωση φαρμάκων, γιατί τα πολλά μας καθιστούν ασθενείς και μας φέρνουν στα λίγα. («Αναζήτησα το ελάχιστο και με τιμώρησαν με το πολύ»).

Θετική επίσης κρίνεται η συμμετοχή του Δήμου στο πρόγραμμα για την «συλλογή ομβρίων υδάτων», αλλά εκτός απ' αυτό θα πρέπει με τη φετινή ανομβρία να ξαναθυμηθούμε, τόσο τα φράγματα, όσο και την κατασκευή λιμνοδεξαμενής, που έχουν εγκαταλειφθεί. Να συνεχίσουμε τις μελέτες, να περιορίσουμε την υπερκατανάλωση και να εγκαταλείψουμε τη λογική της πισίνας και των γεωτρήσεων.

Θετική είναι η εξέλιξη για το θέμα του αγροκηπίου. Αυτή την εξέλιξη πρέπει να θυμηθούμε, ότι πριν λίγο την αποκλείαμε.

Ελπιδοφόρα τα βήματα για το κτηριακό των σχολείων, αν και πρέπει να τονίσουμε, ότι είχαμε προειδοποιήσει από το 1994 για την κατάσταση αυτή!

Θετικά είναι και τα μικρά θαύματα που έχει επιτελέσει ο Ναυτικός Όμιλος Πάρου (ΝΟΠ) και άλλοι αθλητικοί σύλλογοι, αλλά και η συνεχιζόμενη πολιτιστική κίνηση στο νησί με πολύ ενδιαφέρουσα κινητοποίηση και με τον κινηματογράφο του «Αρχίλοχου» και του «Νηρέα».

Μπορούμε λοιπόν να αισιοδοξούμε, πρέπει όμως να συνεχίσουμε να συζητούμε, να ανταλλάσσουμε απόψεις, να φροντίσουμε ώστε ο πολίτης να ακούγεται. Επιμένουμε ότι πρέπει να περισυλλέγονται οι γνώμες και οι προτάσεις από τον τοπικό τύπο ή τις συναντήσεις και να ξεχωρίζουν εκείνες που έχουν δυνατότητα να υλοποιηθούν.

Χρίστος Γεωργούσης

πολιτισμός

SING ON από τη θεατρική ομάδα της Σύρου

Κατάμεστη ήταν το περασμένο Σάββατο η αίθουσα του ΑΜΕΣ ΝΗΡΕΑ, όπου δόθηκε θεατρική παράσταση από τον Θεατρικό Όμιλο Σύρου «Ο ΣΟΥΡΗΣ».

Η θεατρική ομάδα παρουσίασε την ανατρεπτική κωμωδία του Ρικ Άμποτ «Sing On».

Η παράσταση είναι τοποθετημένη στην Ελισαβετιανή εποχή και έχει θέμα τη διαμάχη μεταξύ της Βασίλισσας Ελισάβετ και της Μάιρης Στιούαρτ της Σκωτίας.

Ήταν μια ευχάριστη παράσταση με υψηλό επίπεδο και ο κόσμος που την παρακολούθησε πέρασε ένα όμορφο και με πολύ γέλιο, βράδυ.

Εορτασμός επετείου της Εθνικής Αντίστασης
Εκδηλώσεις στην Πάρο

Την επέτειο της Εθνικής Αντίστασης θα τιμήσει με εκδηλώσεις η Πάρος στις 23 Νοεμβρίου. Από το Επαρχείο εκδόθηκε το πρόγραμμα, σύμφωνα με το οποίο:

Κυριακή 23 Νοεμβρίου γενικός σημαιοστολισμός

Στις 10 το πρωί θα τελεστεί δοξολογία στην Εκατονταπυλιανή παρουσία των τοπικών αρχών, οργανώσεων, σωματείων και πολιτών.

Στις 10.30 θα γίνει επιμνημόσυνη δέηση στο μνημείο της Εθνικής Αντίστασης, κατάθεση στεφάνων, προσκλητήριο νεκρών και τήρηση ενός λεπτού σιγή. Η εκδήλωση θα κλείσει με τον Εθνικό ύμνο από την μπάντα του Δήμου.

Μουσική βραδιά στον Αρχίλοχο

Μεγάλη ήταν η προσέλευση του κόσμου την περασμένη Δευτέρα στον Αρχίλοχο. Το συγκρότημα «Jazz Duo» με τους Paul Austin στο πιάνο και Charlie Peterson στο σαξόφωνο, παρουσίασε δημοφιλή κομμάτια τζαζ μουσικής.

«ΘΕΛΩ»

Θέλω να δώσω συμβουλές, μα ποιός θα τις ακούσει,
που είναι οι μέρες πονηρές και μπόλικο το μούσι.
Θέλω να ακούσω μια φωνή, γλυκιά, ν' αγαλλιάσω,
που όταν ακούω τις στριγκλιές μου 'ρχεται να ξεράσω.
Θέλω τραγούδια όμορφα και κλάματα καθόλου,
λόγια επιμορφωτικά και όχι του διαβόλου.
Θέλω να δω χαμόγελα, στα πικραμένα χείλη,
και ίσια τα ανώμαλα, κι οι εχθροί να γίνουν φίλοι.
Θέλω να βλέπω τα παιδιά μέσα στις εκκλησίες,
πολλά τα έργα τα καλά, λίγες τις αμαρτίες.
Θέλω να βλέπω τα βουνά, με δέντρα φορτωμένα,
να στέκουν καταπράσινα κι όχι καψαλιασμένα.
Θέλω να βλέπω τη βροχή, να πέφτει αδιακόπως,
να μη στερέψει η πηγή, και ξεραθεί ο τόπος.
Θέλω να βλέπω σπιτικά, σωστά, οργανωμένα,
με όμορφα αντρόγυνα και όχι διαλυμένα.
Θέλω, και λέω πάντοτε, μονάχα την αλήθεια,
σήμερα που κυκλοφορούν μπόλικα παραμύθια.
Θέλω να μάθω πιο πολλά, απ' όσα έχω μάθει,
υπάρχουν μερικά κενά, στης γνώσης το καλάθι.
Είναι πολλά τα άγνωστα σ 'αυτή την οικουμένη
και ώσπου είναι ζωντανός, ο άνθρωπος μαθαίνει.
Θέλω οι άνθρωποι να δουν, σωστά πώς να βαδίζουν,
με αδικίες μη κοιτούν χρήματα να κερδίζουν.
Θέλω κι εμένα στη ζωή, όλοι να μ' αγαπούνε
κι όταν τινάξω το κανί, να μη με βλαστημούνε.
Γιατί είναι όλα άχρηστα, όσα και να κερδίσεις,
ένα ωραίο όνομα όταν δεν αποκτήσεις.

Λεύκες , 17-09-08
Κώστας Δελαγραμμάτης

Σύλλογος Ερασιτεχνών Αλιέων Πάρου - Αντιπάρου
Συνέλευση και εκλογές

Προσωρινή πενταμελή διοικούσα επιτροπή εξέλεξε στις 26 Οκτωβρίου ο Σύλλογος Ερασιτεχνών Αλιέων Πάρου – Αντιπάρου, στο πλαίσιο της επαναλειτουργίας του, με σκοπό να συγκαλέσει Γενική Συνέλευση, να εγγράψει νέα μέλη και να διενεργήσει εκλογές που θα γίνουν στις 30 Νοεμβρίου στην αίθουσα του Αρχιλόχου από τις 9 το πρωί έως τις 4 το απόγευμα.

Ο Σύλλογος παρακαλεί όλους τους ερασιτέχνες να παραβρεθούν στη Συνέλευση και να πάρουν μέρος στις εκλογές. Οι εγγραφές έχουν ξεκινήσει και γίνονται καθημερινά στο φούρνο «Αρτόπολις», θα γίνονται όμως και την ημέρα της γενικής συνέλευσης.

Τα μέλη της προσωρινής διοικούσας επιτροπής είναι:
Γεώργιος Δακτυλάς, Γεώργιος Δραγάτης, Γεώργιος Μαλατέστας, Δημήτριος Καρακατσάνης, Στυλιανός Καλαλές

AEGEAN CARGO MANAGEMENT S.A.

Συνέντευξη Χ. Μαλινδρέτου
Δύσκολη σήμερα η κατάσταση του Έλληνα πολίτη από ...

Λάθος επιλογή προσώπων σε κρίσιμες κυβερνητικές θέσεις

Σε μια εφ' όλης της ύλης συνέντεξή του στη ΦτΠ ο Πρόεδρος της Τ.Ο. της Νέας Δημοκρατίας Πάρου – Αντιπάρου Χ. Μαλινδρέτος, ξεδιπλώνει τις σκέψεις του, για την πολιτική κατάσταση, για ζητήματα που αφορούν στο νησί, για την Τ.Ο. και την παρεμβατικότητά της στην μικρή μας κοινωνία. Ο κ. Μαλινδρέτος παραδέχεται ότι ο μέσος Έλληνας σήμερα, δύσκολα τα φέρνει βόλτα, παράλληλα όμως εκφράζει την πεποίθηση, πως η Κυβέρνηση Καραμανλή, παρά τα λάθη, θα κάνει ανατροπές και θα «αναδημιουργήσει την πολιτική ζωή». Ουτοπία ίσως, αλλά το πιστεύει, πως ο Πρωθυπουργός θα καταφέρει να «εκριζώσει τα αποστήματα», ώστε να ζούμε σε «ένα κράτος δικαιοσύνης και ανθρωπιάς. Προσπερνάει την παραίτηση Μαρινάκη από την Τ.Ο, κάνοντας λόγο για «υποβολιμαίες επιθέσεις», μιλάει για ομοψυχία εντός του οργάνου και δηλώνει, ότι οι ήπιοι τόνοι που χαρακτηρίζουν τον τρόπο λειτουργίας του, δεν μεταφράζονται ως αδυναμία.

- Πώς βλέπετε την πολιτική κατάσταση σήμερα;

Σε πολύ δύσκολη κατάσταση βρίσκεται ο μέσος Έλληνας πολίτης, εκείνος που δεν προσδοκούσε και δεν ανέμενε στενά προσωπικά, ίδια οφέλη από την κυβερνητική πολιτική, κατά την άσκηση της εξουσίας εκ μέρους της κυβέρνησης της Νέας Δημοκρατίας. Ψήφισαν και στήριξαν τον Κώστα Καραμανλή πλείστοι Έλληνες γιατί τους ενέπνευσε κάτι άλλο ως πολιτικός αρχηγός.

Λάθεψε όμως ο Καραμανλής στην επιλογή αρκετών προσώπων που τοποθετήθηκαν σε κρίσιμες κυβερνητικές θέσεις. Ο Έλληνας πολίτης παγώνει όταν βλέπει ότι, ενώ ο Καραμανλής μπορεί να πολεμήσει αποτελεσματικά το φαύλο πολιτικό παρελθόν του Πασοκικού άγους και να αναδιαμορφώσει τις συνθήκες , βλέπει πάλι προστάτες και εκμαυλιστές συνειδήσεων, πολιτικάντηδες ανερμάτιστου πολιτικού λόγου και αδιαφανούς σκοτεινής πράξης.

Η διαφθορά αναδείχθηκε και πάλι σε πρωταγωνιστή και κυρίαρχο της πολιτικής και κοινωνικής ζωής.

- Είναι η δεύτερη τετραετία κ. Μαλινδρέτο, πότε λέτε να περάσει ο Πρωθυπουργός στην εξολόθρευση όπως λέτε των «τρωκτικών» που έως τώρα απλώς πολλαπασιάζονται;

Έχει πλέον αντιληφθεί ο Καραμανλής ότι δεν αρκεί η δική του προσωπική πολιτική εντιμότητα και ο καθαρός του βίος για να δώσει το παράδειγμα στους πλιατσικολόγους. Ο Καραμανλής θα ανατρέψει τα πάντα., θα τα γκρεμίσει , θα τα ξεθεμελιώσει εκ βάθρων και με νέα , άφθαρτα και υγιή υλικά θα αναδημιουργήσει την πολιτική ζωή, θα αναδιατάξει το κυβερνητικό έργο και θα εκριζώσει τα αποστήματα των «Αλάριχων» στην κρατική μηχανή, στη δημόσια διοίκηση, στο λεγόμενο «κράτος» για να γίνει κράτος δικαιοσύνης και ανθρωπιάς, εκδιώκοντας μακριά τα τρωκτικά , τα αρπακτικά του δημόσιου χρήματος, που αυτή τη στιγμή ροκανίζουν τα θεμέλια της κοινωνίας και κομματιάζουν τις σάρκες του απλού, του αβοήθητου Έλληνα, που απελπισμένος ζητά από τον Καραμανλή να γίνει αρωγός και συμπαραστάτης του στην «Επανάσταση» και απαιτείται ο Καραμανλής να την κηρύξει άμεσα!

> ***Οι χαμηλοί τόνοι και η ήπια πολιτική σε καμία περίπτωση δεν πρέπει να εκληφθούν ως αδυναμία***

- Ποιές οι ενέργειες της Δημοτικής Τοπικής Οργάνωσης Νέας Δημοκρατίας για τα έργα στα νησιά μας; Υπάρχει κάποια εξέλιξη που αφορά στο αεροδρόμιο;

Η τοπική επιτροπή και ο πρόεδρος συνέβαλαν στην επίσκεψη Στυλιανίδη που άνοιξε νέα εποχή στη Σχολική υποδομή στα νησιά μας. Ο Υπουργός Παιδείας, εγκαινίασε την υπερσύγχρονη μονάδα των ΕΠΑΛ –ΕΛΑΣ και σύντομα και του νέου σχολικού κτιρίου που θα στεγάσει το Δημοτικό Σχολείο Νάουσας. Οι παραπάνω μονάδες αποτελούν τα μεγαλύτερα σχολικά συγκροτήματα στο Αιγαίο, προϋπολογισμού 9 και πλέον εκατομ. Ευρώ. Επίσης κατά την επίσκεψη του ο Υπουργός άνοιξε το δρόμο για την κατασκευή νέου σχολικού συγκροτήματος που θα στεγάσει το Δημοτικό Παροικίας (όπου θα απαλλαγούμε από τα λυόμενα) και του κτιρίου που θα στεγάσει το δεύτερο Γυμνάσιο, βάζοντας το θέμα στη σωστή του βάση έξω από τις παλινωδίες των παραγόντων της πλειοψηφίας της τοπικής αυτοδιοίκησης πρώτου και δευτέρου βαθμού.

Συμβάλαμε στην ευτυχή κατάληξη της επιστροφής του δωρηθέντος από την Κοινότητα Παροικίας προπολεμικά του χώρου του Αγροκηπίου που ανεξήγητα καθυστερούσε τόσα χρόνια. Η έκταση θα αξιοποιηθεί, πιστεύουμε κατά τον καλύτερο τρόπο από την τοπική κοινότητα. Εδώ θα πρέπει να επισημάνουμε την καθοριστική συμβολή της μειοψηφίας του Δημοτικού Συμβουλίου που είχε την σχετική πρωτοβουλία.

Η τοπική επιτροπή και ο πρόεδρος συνέβαλαν στην προώθηση του νέου Νοσοκομείου στην Πάρο αναδεικνύοντας το θέμα σε μείζονα πολιτική των νησιών μας και ο Πρόεδρος αισθάνεται την ανάγκη να δώσει τα εύσημα στον Υπουργό Δ. Αβραμόπουλο χαρακτηρίζοντας τον, προσωπικά, ευεργέτη των νησιών μας.

Η Τοπική Επιτροπή σχεδιάζει πολιτικές κινήσεις για την προώθηση της κατασκευής του νέου Αεροδρομίου, έργου πνοής για τα νησιά μας, που καθίσταται επιτακτική η ανάγκη κατασκευής του στις δύσκολες τουριστικές εποχές που έρχονται. Ήδη, πήραμε ομόφωνη απόφαση για να διατεθούν τα χρήματα που αναλογούν στο νησί μας από το πακέτο των 250 εκ. ευρώ, για την κατασκευή του έργου του αεροδρομίου. Στόχος μας είναι να προωθήσουμε αυτό το μεγάλο έργο για την Πάρο και στην κατεύθυνση αυτή υπάρχει επικοινωνία με το υπουργείο Μεταφορών. Συμβάλλαμε επίσης στο να δοθεί το ποσό των 150.000 για τα λειτουργικά έξοδα του υγειονομικού αεροσκάφους, που θεωρούμε περιουσία του Παριανού λαού.

- Υπάρχουν προβλήματα στην Τοπική Επιτροπή; Τι γίνεται με την παραίτηση Μαρινάκη;

Δεν υπάρχει θέμα καμίας παραίτησης κάποιου μέλους της Τοπικής Επιτροπής. Τα μέλη μας με βαθιά συναίσθηση και ευθύνη της αποστολής τους συζητούν και συνθέτουν αποφάσεις ωφέλιμες τόσο για τα νησιά μας , όσο και για το κόμμα της Νέας Δημοκρατίας που έχει σήμερα την ευθύνη διακυβέρνησης της χώρας.

Ανώνυμες και υποβολιμαίες επιθέσεις από το διαδίκτυο μας αφήνουν παντελώς αδιάφορους , είναι ανάξιες απαντήσεων και όλοι μαζί με ομοψυχία προχωρούμε τον "αγώνα τον καλόν"!!

- Υπάρχει «ακήρυχτος πόλεμος» ανάμεσα σ'εσάς και του επικεφαλής της μειοψηφίας Λ. Κοντού;

Προσωπική μου θέση και άποψη είναι ότι δεν υπάρχει κανείς πόλεμος και μάλιστα «ακήρυχτος» με τον επικεφαλής της μειοψηφίας στο Δημοτικό Συμβούλιο Λοίζο Κοντό. Οι εποχές δεν μας δίνουν αυτή την κακώς εννοούμενη πολυτέλεια .Φιλοδοξίες προσφοράς είναι θεμιτές και εν πολλοίς επιβεβλημένες. Αυτοί οι άνθρωποι άλλωστε πρέπει να χαίρουν γενικής εκτίμησης και αναγνώρισης. Από εκεί και πέρα αν υπάρξουν υπερβάσεις της «κόκκινης γραμμής», όπου ενδεχομένως να απορρέουν και από προσωπική ιδιοτέλεια, αυτό θα αντιμετωπιστεί κατά τον καλύτερο τρόπο από τα αρμόδια όργανα. Όσο καιρό έχω την τιμή να προΐσταμαι της τοπικής κομματικής οργάνωσης, η πολιτική μου θα είναι οι ήπιοι τόνοι, χωρίς ακρότητες και η επωφελής πολιτική. Οι απαράβατες αυτές θέσεις μου σε καμία περίπτωση δεν θα πρέπει να εκληφθούν ως αδυναμία.

- Πώς εκτιμάτε ότι μπορεί να αξιοποιηθεί το Αγροκήπιο;

Η επανάκτηση του χώρου του Αγροκηπίου στην Παροικία , είναι μια κατάκτηση της Τοπικής Κοινωνίας και σηματοδοτεί μια πρώτης τάξεως ευκαιρία να αξιοποιηθεί η έκταση αυτή για το καλό των νησιών μας. Υπάρχουν πολλές προτάσεις , υποβάλλαμε και εμείς (σχολικά κτίρια , χώρος πρασίνου, χώρος αθλοπαιδιών κ.τ.λ) .Η Δημοτική αρχή και το Επαρχείο θα πρέπει, πιστεύουμε ομόφωνα, να πάρουν τις σωστές αποφάσεις προωθώντας την καλύτερη λύση για το συμφερότερο αποτέλεσμα.

- Τί γίνεται με την Σχολική στέγη στην Αντίπαρο;

Ήδη υπεγράφη γνωμοδότηση του Γενικού Διευθυντή του Οργανισμού Σχολικών κτιρίων Α. Μπαταριά προς τον Υπουργό Παιδείας για την ανέγερση σχολικού συγκροτήματος Γυμνασίου – Λυκείου σε γήπεδο που παραχωρήθηκε για το σκοπό αυτόν από την Κοινότητα Αντιπάρου. Οι διαβεβαιώσεις του Υπουργού και κατ' ιδίαν αλλά και δημόσια ,κατά την επίσκεψη του στην Πάρο , είναι ότι θα εγκρίνει την κατασκευή με πιστώσεις του Υπουργείου Παιδείας, πράγμα που θα επιταχύνει την όλη διαδικασία.

- Υπάρχουν προβλήματα από ελλείψεις καθηγητών;

Στην Επαγγελματική σχολή στην Παροικία , που στεγάζεται στο υπερσύγχρονο κτίριο που εγκαινίασε ο Υπουργός Παιδείας και λειτουργεί για πρώτη φορά φέτος , αυτή τη στιγμή δεν υπάρχουν προβλήματα. Ήδη λειτουργούν όλες οι ειδικότητες, μετά τις προσλήψεις αναπληρωτών και ωρομισθίων καθηγητών που πέτυχε η διεύθυνση Τεχνικής Εκπαίδευσης Κυκλάδων και ο Προϊστάμενος της Κ. Ρόκος. Εδώ θα πρέπει να τονίσουμε την ιδιαιτερότητα των σχολών αυτών που χρειάζονται πολλές εξειδικευμένες ειδικότητες καθηγητών και έτσι πάντα θα υπάρχουν περιθώρια βελτίωσης , αλλά πιστεύω ότι το Υπουργείο είναι τα σωστό δρόμο. Όσον αφορά τα «κενά» σε προσωπικό στο Γυμνάσιο Νάουσας η επιχειρηματολογία «εξαντλείται» σε μια θέση γυμναστή και το θέμα πήρε πιστεύω, πολύ μεγαλύτερες διαστάσεις από εκείνες που θα έπρεπε!... Το θέμα ήδη τακτοποιήθηκε και εύλογη απορία μας είναι σε τι αποσκοπούσε ο θόρυβος αυτός!...

- Ποια είναι η γνώμη σας για την πολιτική που ασκείται από τη Δημοτική Αρχή; (έχετε χρηματίσει Πρόεδρος του Δημοτικού Συμβουλίου)

Πιστεύω ότι πέρα από τις όποιες καλές προθέσεις του Δημάρχου και της πλειοψηφίας του Δημοτικού Συμβουλίου ο ρόλος του Δήμου, σήμερα είναι πολύ απλά διαχειριστικός.

Προσωπικά τιμώ τους εκλεγμένους εκπροσώπους του Παριανού λαού, αλλά δυστυχώς πληρώνουμε όλοι τις συνέπειες του ΄΄ φαινομένου Ραγκούση΄΄ και αυτό πιστεύω για αρκετό καιρό ακόμη!...Η αλλοτρίωση του κοινωνικού ιστού του νησιού μας , η δημιουργία ιδιοτελών ομάδων, η πρυτάνευση της επαγγελματικής πολιτικής και η σημαντική καθυστέρηση των μεγάλων έργων, είναι βαρίδια για την πλειοψηφία του Δημοτικού Συμβουλίου που θα την ταλανίζουν ακόμη για πολύ ...

Αν δεν μπορέσουμε όλοι μας να απαλλαγούμε από αυτή την πολιτική, δεν πρόκειται να είμαστε ωφέλιμοι στον τόπο μας.

Πρέπει να καταλάβουμε όλοι μας ότι εμείς ζούμε εδώ και πονάμε το νησί μας και μακριά από συμφέροντα και επιδιώξεις της κεντρικής πολιτικής σκηνής, πρέπει α προχωρήσουμε στη λύση των προβλημάτων μας.

ΕΡΓΑΣΙΑ - ΖΗΤΗΣΗ

Από ΑΕ ζητείται κύριος/α για προώθηση οικιακών συστημάτων καθαρισμού νερού. Υψηλές αποδοχές. Τηλ:2106896100 φαξ: 2106896105

Ζητείται έμπειρος κόφτης κρεάτων για κρεοπωλείο στην Μύκονο. Τηλ: 6949738480/6981856414

Ζητείται κοπέλα για την RECEPTION ενοικιαζόμενων βιλλών πολυτελείας, στην περιοχή Λάγκες (1 χλμ από την Νάουσα). Η γνώση Αγγλικών και Η/Υ θα θεωρηθεί πλεονέκτημα. Παρακαλούνται οι ενδιαφερόμενες να επικοινωνούν με το τηλέφωνο. Τηλ: 2284051858,6982204251

Για κομμωτήριο στη Νάουσα, ζητείται κοπέλα με γνώσεις κομμωτικής. Τηλ. 2284051615

Ζητείται ζευγάρι για φύλαξη κτήματος. Δωρεάν διαμονή, νερό, θέρμανση. Τηλ: 6946609790

ΕΡΓΑΣΙΑ – ΠΡΟΣΦΟΡΑ

Βόλτος τεχνικός με 35ετη πείρα αναλαμβάνει καθαρισμό και συντήρηση καυστήρων. Εγγυημένη οικονομία στα καύσιμα. Τηλ: 6974059820

Καθηγήτρια γαλλικών με σπουδές στη Γαλλία, παραδίδει ιδιαίτερα μαθήματα. Τηλ. 6973516500

Κυρία ζητεί εργασία εσωτερική να περιποιείται ηλικιωμένη κυρία ή κύριο. Διαθέσιμη από 01/01/2009. Τηλ: 6977810527

Εργάτης από Ρωσία, μιλάει καλά Ελληνικά, ζητάει εργασία. Γνώστης οικοδομικών εργασιών. Τηλ: 6979489446/22840-23961

Κυρία από Ρωσία, μιλάει καλά Ελληνικά, αναλαμβάνει παντός τύπου οικιακών εργασιών. Τηλ: 6948566893/22840-23961

Κυρία, Ελληνίδα, με πολλές δυνατότητες για εργασία σε γραφείο, χώρους εστίασης ή φύλαξη παιδιών, μιλάει αγγλικά και γαλλικά, ζητάει απογευματινή απασχόληση στην Παροικία. Τηλ: 6932629045

Κυρία αναλαμβάνει την φύλαξη μικρών παιδιών πρωινές ώρες, περιοχή Παροικία. Τηλ.6938464857

Φιλόλογος παραδίδει ιδιαίτερα μαθήματα σε μαθητές Γυμνασίου και Λυκείου, τιμές προσιτές. Τηλ.6946 713374

Δασκάλα Ιταλικών παραδίδει μαθήματα σε παιδιά και ενήλικες. Τηλ: 6974365805

Ελληνίδα αναλαμβάνει οικιακές εργασίες. Τηλ. 6943668768

ΔΙΑΦΟΡΑ

Πωλείται σαλόνι, τραπεζάρια και σύνθετο σε τιμή ευκαιρίας. Τηλ: 2284091486

Πωλείται φορτηγό 3 τόνων (μικτό βάρος) κατάλληλο και για αγροτικό. Τηλ: 6977802945

Ζητείται άλετρο με 4 υνιά για τρακτέρ 40 ίππων. Τηλ:6932616784

Πωλείται μηχανάκι YAMAHA αυτόματο 50c.c σε πολύ καλή κατάσταση διαιτέφανο αμαξίς τίποτε, χρώματος μπλε με 4000km. Τηλ. 6944590279

Ζητούνται προς αγορά οικόπεδα εκτός σχεδίου, άρτια και οικοδομήσιμα. Πληρωμή μετρητοίς εντός 24 ωρών. Προσφέρεται κάς το διπλάσιο της αντικειμενικής αξίας τους. Τηλ:6934605123, 22840 53273

Ζητείται προς ενοικίαση ανεξάρτητη μονοκατοικία, τουλάχιστον 85 τμ εκτός σχεδίου, με δικό της αποκλειστικό οικόπεδο (όχι σε συγκρότημα κατοικιών) και θέρμανση, για όλο το χρόνο. Τηλ:6934605123

Πωλούνται δυ νεστήρες σε τιμή ευκαιρίας. Τηλ: 22840 51204-5 / 6979519645

Ζητείται προς ενοικίαση, οικία με 3 κρεβατοκάμαρες και θέρμανση στην Παροικία και ευρύτερη περιοχή. Τηλ: 2284025120

Πωλείται στρώμα καινούργιο 1,92 χ 1,30 μόνο 100 €. Τηλ:6973038106

Πωλείται HYUNDAI EXCEL,1500 κυβ. σε άριστη κατάσταση, μοντέλο 1993, 1ο χέρι, ηλεκτρικά παράθυρα, κοτσαδόρος. Τιμή 2000€. Τηλ : 6937175405

Ζητείται συνεργάτης για επιχείρηση καφέ, snack bar, σε πλήρη λειτουργία, στην Αλυκή. Τηλ : 6932577711

ALFA ROMEO 156 SW, 1600 c. Distictive (full extra). 37.000 klm, κυκλοφορίας 10/200. Τιμή: 12.000€. Τηλ : 6974969592

Πωλείται. Τηλ. 6974387009

Πωλείται αυτοκίνητο PEUGEOT GTI 1600 κυβικά κάμπριο, με ηλεκτρικά παράθυρα δερμάτινο σαλόνι, ζάντες, στην τιμή των 3000. Πληροφορίες τηλ.: 6937175405.

Αμπελάς
Ενοικιάζονται studios, πλήρως εξοπλισμένα, 10μ. από θάλασσα.
Τηλ. 694 77 44 300

Ζητούνται αξιόλογα οικόπεδα, με άδεια οικοδομής, για άμεση αγορά ή αντιπαροχή. ΠΑΡΟΣ CENTRAL ESTATE. 2284052337 - 6936002020

Μελέτες για προγράμματα της Ε.Ε. Επιχορήγηση Επιχειρηματικών Επενδύσεων με βάση τον αναπτυξιακό νόμο 3299 / 2004. Αφορά τον τουριστικό τομέα, βιομηχανικό τομέα και επαγγελματικά σχέδια. Καμία επιβάρυνση πριν τη διεκπεραίωση των αιτήσεων. Τηλ.: Αθήνα 210 3306087, Πάρος 6972315290

Πωλούνται ξυλουργικά μηχανήματα. πλάνη – σύνθετα, μίλλα 1800, κορδέλα –ψαλίδι, radial 5hp, μάρκας Omega. Τηλ.: 6938088657

Ενοικιάζεται κτήμα 6 στρ. στον δρόμο Παροικίας – Νάουσας, χωρίς οίκημα για οποιαδήποτε χρήση. Τηλ: 6977034894

Πωλείται επιχείρηση Mini Market σε λειτουργία στην Νάουσα. Τηλ: 6973092392

Πωλείται επιχείρηση μπαρ – εστιατόριο πλήρως εξοπλισμένο 140τμ διώροφο με μπαλκόνι. Τηλ: 6937195346

Πωλείται στην Παροικία η εν λειτουργία επιχείρηση ζαχαροπλαστείου Χανιώτης. Τηλ.: 22840 21211

ΕΝΟΙΚΙΑΣΕΙΣ ΑΚΙΝΗΤΩΝ ΖΗΤΗΣΗ

Ζητείται προς ενοικίαση σπίτι επιπλωμένο με 2 κρεβατοκάμαρες, 2 μπάνια, θέρμανση, κλιματισμό, parking, εκτός κέντρου Παροικίας και Νάουσας. Τηλ.: 6944145787

ΕΝΟΙΚΙΑΣΕΙΣ ΑΚΙΝΗΤΩΝ ΠΡΟΣΦΟΡΑ

Ενοικιάζεται επαγγελματικός χώρος ως ξυλουργείο με τα αντίστοιχα μηχανήματα στην περιοχή Πεύκα Δρυού. Τιμή 600 €. Τηλ: 6938088657 - απογευματινές ώρες.

Κατάστημα 160τμ στην Αγία Φωτεινή στην κεντρική διασταύρωση Παροικίας – Νάουσας, με μεγάλο ιδιωτικό χώρο στάθμευσης. Τηλ : 6945120247

Κατάστημα 25 τμ στην Παροικία, στην πλατεία Μαντώ Μαυρογένους. Τηλ :6945120247

Ενοικιάζεται στις Καμάρες κατοικία 100μ2 με ανεξάρτητο ισόγειο 50μ2, με αυτόνομη θέρμανση, κήπο, θέα, κατά προτίμηση ολόχρονη. Τηλ.6936975188

Ενοικιάζεται μονοκατοικία 35 τμ. ξηρορη στις Λεύκες. Τηλ: 6972214833 – 2102137061

Αντίπαρο, σπίτι σε κεντρικό δρόμο, απέναντι από το σχολείο, 65τμ με βεράντες και αποθηκευτικούς χώρους ενοικιάζεται. Τηλ: 6970801368 -6970801369

Ενοικιάζεται διαμέρισμα 70τμ στην πλατεία της Ν. Σμύρνης, κατάλληλο για φοιτητές. Τηλ: 6944350950

Τιμοκατάλογος για τις μικρές αγγελίες

Απλή αγγελία μέχρι 15 λέξεις Ιδιωτών ΔΩΡΕΑΝ οι δύο πρώτες δημοσιεύσεις

1. Απλή αγγελία μέχρι 15 λέξεις	Ιδιώτες	............5 €
2.	Μεσίτες	............3 €
3. Απλή αγγελία με πλαίσιο		.... 10 €
4. Αγγελία με φωτογραφία και 15 λέξεις		.... 15 €
5. Πέρα των 15 λέξεων		.... 0,25 € ανά λέξη

Κατάστημα στην Αντίπαρο με αυλή, δίπλα στον κεντρικό δρόμο, 50μ από την πλατεία, 130τ.μ., τηλ.6945499134

Ενοικιάζεται κατάστημα 65τμ στον περιφερειακό Παροικίας, περιοχή ΙΚΑ. Τηλ: 22840-24559/6977269614/22840 22813 βραδινές ώρες.

ΠΩΛΗΣΕΙΣ ΟΙΚΙΩΝ

Πωλείται κτήμα 6 στρεμμάτων στη θέση Βαβούλα, θέα θάλασσα και από τις δύο πλευρές. Τιμή 180.000€. Τηλ : 6972697319

Πωλείται κτήμα 55 στρεμμάτων στη θέση Ταρπανάς, θέα θάλασσα και από τις δύο πλευρές. Τιμή 700.000€. Τηλ : 6972697319

Γλυσίδια, πωλούνται παραδοσιακές ανεξάρτητες κατοικίες 60, 65 και 73 τμ, 2 υ/δ, 2 wc, ενιαίος χώρος με τζάκι, βεράντες κήπος, bbq, εντός οικισμού με δικό τους οικόπεδο 300 - 500 τμ. Ιδιώτης. Τηλ.: 6934819411

Αγκαιριά, 2 κατοικίες, 85τμ σε 500τμ οικόπεδο με επιπλέον δόμηση 115τμ, και 95τμ σε 550τμ, εντός οικισμού, 2 υ/δ, 2 μπάνια, με απεριόριστη θέα θάλασσα. Δ. Μέξης RE/MAX ALL STAR 22840 28530/1

ΠΩΛΗΣΕΙΣ ΟΙΚΟΠΕΔΩΝ ΑΓΡΟΤΕΜΑΧΙΩΝ

Πωλείται στη Νάουσα,περιοχή Υστέρνι, οικόπεδο 4 στρέμματα, με άδεια. ΠΑΡΟΣ CENTRAL ESTATE, 2284052337–6936002020

Πωλείται στη Νάουσα, περιοχή Αμπέρες, οικόπεδο 4 στρέμματα, 180.000 €. ΠΑΡΟΣ CENTRAL ESTATE, 2284052337 – 6936002020

Πωλείται στον Πρόδρομο οικόπεδο στον κεντρικό δρόμο 11 στρέμματα. ΠΑΡΟΣ CENTRAL ESTATE, 2284052337 – 6936002020

Πωλείται οικόπεδο 200τμ (επιτρ. 56τμ και 80τμ υπόγειο), εντός σχεδίου, με άδεια οικοδομής στην περιοχή Πούντα Αντιπάρου. Τιμή 42.000€. Τηλ: 2106038757/6979038202

Πωλείται οικόπεδο 200τμ (επιτρ. 56τμ και 80τμ υπόγειο), εντός σχεδίου, με άδεια οικοδομής στην περιοχή Πούντα Αντιπάρου. Τιμή 42.000€. Τηλ: 2106038757/6979038202

Πωλείται οικόπεδο 8 στρεμμάτων στο δρόμο της Νάουσας, με θέα λιμάνι. Τηλ:6974939407

Γλυσίδια, πωλείται αγροτεμάχιο 6 στρεμμάτων με 3 ημιτελείς πέτρινες κατοικίες με υπόγειο και δεξαμενή. Τηλ:6977901285

Παροικία, οικόπεδο 2 στρέμματα, εντός σχεδίου, κατάλληλο για επαγγελματική χρήση, 800.000€. Τηλ. 6979595654

Κρωτήρι, οικόπεδο 4 στρέμματα, άρτιο οικοδομήσιμο, με θέα θάλασσα, 150.000€. Τηλ. 6974711553

Πωλείται αγροτεμάχιο στους Σωτήρες, άρτιο και οικοδομήσιμο, με θέα Πούντα και Αντίπαρο. Τηλ: 2284022285, 6930874455

Λεύκες Αγιάσι πωλείται οικόπεδο 950τμ εντός σχεδίου. Τηλ: 6945112134

Αλυκή, πωλείται οικόπεδο εντός οικισμού 1600τμ, 60.000 ευρώ. Τηλ:6946837009.

Πωλείται οικόπεδο 260 τμ με παλιό κτίσμα εντός σχεδίου στον περιφερειακό Παροικίας, έναντι πετροδάσους Εκατονταπυλιανής. Τηλ: 6932649449, 6972259269

Πωλείται αγροτεμάχιο 13 στρέμματα, 1.5 χλμ από Νάουσα, άρτιο οικοδομήσιμο με 180 ελιές. Τηλ:6932224454

Αλυκή, πωλείται οικόπεδο εντός οικισμού, επιφάνειας 1000τμ οικοδομήσιμο (χτίζει 400τμ) 150μ από θάλασσα. Τηλ: 6979172959

Καμάρες Παροικία, πωλείται οικόπεδο 4 στρεμμάτων,άρτιο οικοδομήσιμο, χτίζει 200 τμ ισόγειο και 200 τ.μ υπόγειο. Τηλ : 6949100753

Πωλείται αγροτεμάχιο 14,5 στρέμματα με θέα την Αντίπαρο, θέση Δενδρολίβανο Τσόμπες. Τηλ: 6933003094

Λεύκες, οικόπεδο 600 τμ άρτιο οικοδομήσιμο. Τηλ: 2109315961 κ. Χατσίτης

Λεύκες θέση Αλιτηρτέμι 2500τμ, χτίζει 200 τμ με 30 ελαιόδεντρα. Τηλ: 6976553886

Πωλείται κτήμα 3.715 τ.μ. με παλαιό πέτρινο κτίσμα 90τ.μ., με δικαίωμα επιπλέον δόμησης 135τ.μ., στο δρόμο **Λευκών – Παροικίας, Αλιάτι.** Τηλ. 22840 43053, 695 5191300

Πωλείται οικόπεδο, εντός οικισμού, 500τ.μ, πίσω από Εμπορικό Κέντρο **Νάουσας.** Πληροφορίες 694 5063359

Πωλείται 9.700 στρέμματα, περιοχής **Γαλιός, Τσουκαλιά Πάρου.** Πληροφορίες Τηλ. 693 2224454

ΠΩΛΗΣΕΙΣ ΑΚΙΝΗΤΩΝ

Πωλείται γκαρσονιέρα,περιοχή Σταθμός Λαρίσης (Άγιος Παύλος),πλησίον Μετρό, καλοδιατηρημένη προσόψεως 33 τμ. Τηλ: 22840-52655/6976433642

Πωλείται διαμέρισμα στην Καλλίπολη Πειραιά, Μαυρομιχάλη 85, 45 τμ με αυτόνομη θέρμανση, αποθήκη και γκαράζ. Τηλ : 6977462936

Αλυκή, πέτρινη βίλα 230 τμ, άνετοι χώροι,4 υπνοδωμάτια, 3 μπάνια, ανεξάρτητος ξενώνας, μεγάλη κουζίνα πλήρως εξοπλισμένη, βεράντες, καλοριφέρ, air condition, ειδική κατασκευή, κήπος 830τ.μ., πισίνα. 460.000 €. www.parosihomes.livadas.de Τηλ. 6932285768

Αγκαιριά, οικία 113τμ., πετρόκτιστη με την πιο ωραία θέα του νησιού για απαιτητικούς. Μεγάλες βεράντες, πέργκολες, bbq, κήπος φυτεμένος, γκαράζ, 285.000 € www.parosihomes.livadas.de Τηλ. 6932285768.

Βουτάκος, μονοκατοικία μεζονέτα επί ασφάλτου, 120τμ,πετρόκτιστη, 3 κρεβατοκάμαρες, μεγάλο σαλόνι, σε 2.100τ.μ. κτήμα, φυτεμένο, αστείρευτο πηγάδι, θέα απρόσκοπτη Αντιπάρου, βεράντες γύρω-γύρω, πέργκολες, τζάκι και κεντρική θέρμανση. 320.000 € www.parosihomes.livadas.de Τηλ. 6932285768.

Έλητας, οικία 117τμ. 2 μεγάλες κρεβατοκάμαρες, και ένας ξενώνα, 4 μπάνια, τζακούζι, σαλόνι, καλοριφέρ, πισίνα, βεράντες με πέργκολες, απεριόριστη θέα του λιμανιού και ηλιοβασιλέματος. 320.000 € www.parosihomes.livadas.de Τηλ. 6932285768.

Παλαιά Πόλη, περιοχή Σουσιάς, κατοικία καινούργια, ανακαινισμένη, 50τμ. με 2 κρεβατοκάμαρες, μεγάλο σαλόνι, τζάκι, κοντά στην Εκατονταπυλιανή. 75.000 € www.parosihomes.livadas.de Τηλ. 6932285768.

Παροικία, Κακάπετρο, καινούργια πετρόχτιστη οικία 89τμ, καλοριφέρ, πάρκινγκ, κήπος, πέργολες. 155.000 € www.parosihomes.livadas.de Τηλ. 6932285768

Παροικία, Κακάπετρο, καινούργια πετρόχτιστη οικία 71τμ, θέα θάλασσας και λιμανιού, καλοριφέρ, πάρκινγκ, βεράντες, πέργολες. 150.000 € www.parosihomes.livadas.de Τηλ. 6932285768

Καλαματέικα, καινούργιες πετρόχτιστες οικίες από 47τμ. έως 73τμ, θέα θάλασσης, Αντιπάρου και ηλιοβασιλέματος, μεγάλες βεράντες, πέργολες, καλοριφέρ, από 135.000 € έως 165.000 € www.parosihomes.livadas.de Τηλ. 6932285768

Καμπί, οικία 100τμ. πέτρινη, ημιτελής, με κτήμα 2.000τμ., βεράντες, ταράτσα, θέα, πέτρινη μάντρα. 135.000€ www.parosihomes.livadas.de Τηλ. 6932285768

Καμπί, οικία 50τμ. πέτρινη, ημιτελής, με κτήμα 1.000τμ., βεράντες, ταράτσα, θέα, πέτρινη μάντρα. 85.000€ www.parosihomes.livadas.de Τηλ. 6932285768

Παροικιά, στο πιο κεντρικό σημείο της παραλίας, κόντρο κατάστημα 100 τμ & 180τμ στον όροφο. Τιμή 1.000.000€, ΠΑΡΟΣ CENTRAL ESTATE, 2284052337 – 6936002020

Μάρπησσα,παλιά κατοικία, ανακαίνιση, πλήρως εξοπλισμένη. Τιμή 60.000€, ΠΑΡΟΣ CENTRAL ESTATE, 2284052337 – 6936002020

Στο κέντρο του οικισμού στην Νάουσα πωλείται στούντιο 30τμ. Τηλ.6944572961

Πωλείται διαμέρισμα στην Μεταμόρφωση – Ηράκλειο, πλησίον ηλεκτρικού σταθμού, 80τμ στον 2ο όροφο, με 3 κρεβατοκάμαρες, ανακαινισμένη κουζίνα και πλυντήριο, διαθέτει αποθήκη, γκαράζ και τέντες. Τιμή: 230.000€. Τηλ: 22840 28002 / 6972831474 κ. Βέτα

Μαιζονέτα 100τμ εντός οικισμού στη Νάουσα, θέρμανση, τζάκι, 2 λουτρά, βεράντες, πωλείται πλήρως εξοπλισμένη. τηλ. 6944572961

Παραδοσιακή αυτόνομη κατοικία πλησίον Πούντας Πάρου, 60 τμ εντός οικισμού, με κήπο 450τμ,2υδ, wc, ενιαίος χώρος με τζάκι, βεράντα, bbq, πανοραμική θέα Αντιπάρου. Τηλ: 6934819411

Παραδοσιακή μεζονέτα πλησίον Πούντας Πάρου, 66 τ.μ εντός οικισμού, με κήπο 250τμ, 2υδ,wc, ενιαίος χώρος με τζάκι, βεράντα, bbq, απεριόριστη θέα Αντιπάρου. Τηλ:6934819411

Παραδοσιακή μεζονέτα πλησίον Πούντας Πάρου,73 τμ εντός οικισμού, με κήπο 400τμ,2υδ,wc,ενιαίος χώρος με τζάκι, βεράντα, bbq, απεριόριστη θέα Αντιπάρου. Τηλ: 6934819411

Πωλείται διαμέρισμα στη Νάουσα 45 τμ και 15τμ βεράντα στον 1ο όροφο με τζάκι. Τηλ: 6932424864

Μαιζονέτα 100τμ εντός οικισμού στη Νάουσα, θέρμανση, τζάκι, 2 λουτρά, βεράντες, πωλείται πλήρως εξοπλισμένη. Τηλ. 6944572961

Λεύκες,πωλείται οικία 2 δωματίων στο κέντρο του χωριού,επί κεντρικού δρόμου, πλησίον αρτοποιείου. Τηλ: 6976553886

Σάντα Μαρία, 150 μ από την θάλασσα , 6 μεζονέτες από 88τμ - 107 τμ. Τιμή από 170.000 ευρώ. Τηλ : 6948184594

Πωλείται στο Άστρο Χωριό, studio 40 τμ, 4 ετών, θέα θάλασσα σε συγκρότημα με πισίνα ,επιπλωμένο. Τιμή 95.000 ευρώ. Τηλ: 6944152788

ΑΓΓΕΛΙΕΣ ΓΑΜΟΥ

Ο **ΑΛΕΞΑΝΔΡΟΣ ΝΙΚΟΛΑΪΔΗΣ** του Ιωάννη και της Ευαγγελίας, το γένος Παπανικολάου, που γεννήθηκε στην Αθήνα και κατοικεί στην Πάρο και η **ΑΛΙΚΗ ΜΑΛΙΚΟΥΤΗ** του Γεωργίου και της Ίρις –Μαρίας, το γένος Λάμπρου, που γεννήθηκε στην Αθήνα και κατοικεί στο Παλαιό Φάληρο, πρόκειται να παντρευτούν και ο γάμος θα γίνει στην Πάρο.

RE/MAX ALL STAR 22840-28530 • www.remax.gr RE/MAX ALL STAR 22840-28530 • www.remax.gr RE/MAX ALL STAR 22840-28530 • www.remax.gr

Η Ελισάβετ Παπαζώη παρουσίασε στο Δημοτικό Συμβούλιο το έργο της Επιτροπής για το «Μοναστήρι»

Ξεκινούν οι εργασίες

Συνέχεια από τη σελ. 1

Όπως είπε η κ. Παπαζώη, στόχος είναι η προστασία και η ανάδειξη του κάλλους της περιοχής, η ανάδειξή της εν τέλει, σε τουριστικό προορισμό που θα ξεχωρίζει από τους άλλους τουριστικούς προορισμούς.

Το Πάρκο των πέντε Π

Πρότυπο Περιβαλλοντικό

Πολιτιστικό Πάρκο Πάρου

Οι προτάσεις της επιτροπής έχουν ως εξής:

Δημιουργία δύο μουσείων, Αλιείας και Ναυτικής Παράδοσης, κοντά στο καρνάγιο, το οποίο θα αναβαθμιστεί και μουσείο Ρωσικής Παρουσίας στο Αιγαίο.

Εστιατόριο για την ενίσχυση των εσόδων του πάρκου. Και τα τρία κτίρια δεν θα ξεπερνούν τα 120 τ.μ.

Επισκευή και αναμόρφωση του μοναστηριού του Αη Γιάννη Δέτη, με βάση τις υποδείξεις της Εταιρίας Βυζαντινών Αρχαιοτήτων και ανακαίνιση των κελιών, τα οποία θα διαμορφωθούν σε εκθεσιακό χώρο.

Αξιοποίηση του υπαίθριου θεάτρου, καθώς και του φάρου, θέμα όμως με το οποίο δεν έχει ασχοληθεί ακόμη η επιτροπή.

Φυσική αναδιαμόρφωση των μονοπατιών, που έχουν ήδη εντοπιστεί και ασφαλτόστρωση του κεντρικού δρόμου.

Δενδροφύτευση με ενδημικά φυτά και περίφραξη των χώρων που θα φυτευτούν.

Οργάνωση και αισθητική αναμόρφωση της παραλίας.

Χώροι άθλησης, πεζοπορίας, θαλάσσιων σπορ, αναρρίχησης, μπιτς βόλεϊ, καταδύσεων.

Διερεύνηση του βυθισμένου μόλου και των ναυαγίων.

Δημιουργία βιολογικού καθαρισμού.

Ενημέρωση του κοινού

Σε πρώτη φάση θα εκδοθούν φυλλάδια για την ενημέρωση του κοινού σε σχέση με τις εργασίες που θα γίνουν στο «Μοναστήρι» και για το πώς θα λειτουργήσει στη συνέχεια.

Θα δημιουργηθεί φορέας διαχείρισης που θα αναλάβει τη λειτουργία του πάρκου από το ερχόμενο καλοκαίρι. Ο Δήμος θα προχωρήσει τις μελέτες που απαιτούνται για κάθε δραστηριότητα και μάλιστα όπως ανέφερε ο Δήμαρχος, σε περίπου ένα μήνα ο Δήμος θα έχει στο δυναμικό του 5 επιπλέον μηχανικούς.

Επίσης, θα ξεκινήσει η δενδροφύτευση, για την οποία θα ζητηθεί η εθελοντική εργασία όσων πολιτών το επιθυμούν, ενώ η επιτροπή θα απευθυνθεί και στα σχολεία, ώστε να συμβάλουν στο έργο της δενδροφύτευσης εκπαιδευτικοί και μαθητές. Θα φυτευτούν φίδα, σκοινάρι, φρύγανα και θάμνοι.

Από το Δήμο θα γίνει η μελέτη για την περίφραξη, τη μεταφορά των φυτών από τη Μήλο, θα ζητηθεί η συνδρομή από τη Δ/νση Δασών, ενώ το πότισμα θα το αναλάβει η ΔΕΥΑΠ.

Ακόμη, θα γίνει η αποκατάσταση και σήμανση των μονοπατιών, αφού και αυτό το έργο δεν είναι δαπανηρό και θα εκδοθούν χάρτες διαδρομών, που θα διανέμονται στους περιπατητές.

Προβληματισμός υπάρχει με το θέμα του αναψυκτηρίου. Η κ. Παπαζώη πρότεινε να μην λειτουργήσει με όρους εμπορικής μίσθωσης, τουλάχιστον για τρία χρόνια. Είναι ένα ζήτημα για το οποίο θα αναζητηθεί η προσφορότερη λύση, καθώς υπάρχει και το κακό προηγούμενο με την υπόθεση του Νηρέα.

Εν κατακλείδι, η επιτροπή θα συνεχίσει το έργο της, ώστε να υλοποιηθούν ταχύτατα όσες εργασίες δεν είναι δαπανηρές και από την επόμενη σαιζόν να ξεκινήσει η λειτουργία του Πάρκου.

Σημαντική δουλειά

«Υπερέβαλαν εαυτούς η πρόεδρος και τα μέλη της επιτροπής και έκαναν σημαντική δουλειά», τόνισε ο πρόεδρος του Δημοτικού Συμβουλίου Αντ. Αρκάς.

Τα μέλη της επιτροπής και ιδιαίτερα την πρόεδρο Ελισάβετ Παπαζώη, ευχαρίστησε ο Δήμαρχος Χρ. Βλαχογιάννης, γιατί όπως είπε, «πήρε πολύ ζεστά το θέμα».

Την αμέριστη συμπαράσταση της Δημοτικής Αρχής προς την Επιτροπή, ζήτησε ο πρόεδρος της ΔΕΥΑΠ, Στ. Φραγκούλης, γιατί όπως είπε, είναι μεγίστης σημασίας επένδυση για την Πάρο, που γίνεται με εθελοντές.

Απαγόρευση βοσκής

Απαγορεύτηκε, με ομόφωνη απόφαση του Δημοτικού Συμβουλίου, η βοσκή στις περιοχές του Αη Γιάννη του Δέτη Νάουσας και του Αγίου Αντωνίου Μάρπησσας.

Τα αιτήματα αυτά υποστήριξαν οι τοπικοί σύμβουλοι κάθε περιοχής. Όπως αναφέρθηκε, η περιοχή του Αη Γιάννη Δέτη, ήταν κοινοτικός βοσκότοπος έως το 1991 και νοικιαζόταν σε βοσκούς. Ο τελευταίος όμως, εξακολουθεί να βόσκει τα ζώα του., γι΄ αυτό και ζητήθηκε η απαγόρευση της βοσκής, με αφορμή και το γεγονός της αξιοποίησης της περιοχής. Κάτι ανάλογο, συμβαίνει και με την περιοχή του Αγίου Αντωνίου, όπου όπως ειπώθηκε, τα ζώα έχουν καταστρέψει τα δέντρα και γενικότερα τη βλάστηση, ενώ παντού υπάρχουν απορρίμματα.

Μεταφορά αφετηρίας ΚΤΕΛ Νάουσας

Ομόφωνα γνωμοδότησε το Δημοτικό Συμβούλιο για τη μεταφορά της αφετηρίας του ΚΤΕΛ Νάουσας, από τον κοινόχρηστο χώρο στο εσωτερικό του οικοπέδου που είναι ιδιοκτησία του.

Δικαίωση πολιτών

Δικαιώθηκαν από την Επιτροπή του άρθρου 152, στην οποία είχαν προσφύγει, οι πολίτες, από τα κτήματα των οποίων πέρασε ο δρόμος για το ΧΥΤΑ και θα πρέπει τώρα να αποζημιωθούν. Ο Δήμος θα προσφύγει στο Συμβούλιο της Επικρατείας.

αθλητισμός

Δ' Εθνική: Δεύτερη ήττα στο γήπεδό του με 1-0 από τον Θεμιστοκλή

Ακίνδυνος επιθετικά ο Νηρέας

Την δεύτερη ήττα στο γήπεδό του γνώρισε ο ΑΜΕΣ Νηρέας Νάουσας με 1-0 από τον Θεμιστοκλή για την 7η αγωνιστική του ποδοσφαιρικού πρωταθλήματος της Δ' Εθνικής.

Η ομάδα της Πάρου αγνώριστη αγωνιστικά στο μεγαλύτερο διάστημα του παιχνιδιού ηττήθηκε φυσιολογικά από τον Θεμιστοκλή που παρουσιάστηκε σοβαρός και διαβασμένος.

Το γκολ που έκρινε την αναμέτρηση σημειώθηκε στο 30' με σουτ μέσα από την περιοχή του Δελόλμα.

Ήταν από τις ελάχιστες στιγμές του παιχνιδιού που οι φιλοξενούμενοι απείλησαν την εστία του Νηρέα. Από την άλλη πλευρά η ομάδα της Πάρου αν και είχε την πρωτοβουλία στο μεγαλύτερο διάστημα του παιχνιδιού ήταν ακίνδυνη επιθετικά.

Το παιχνίδι παρακολούθησαν περίπου 200 φίλαθλοι παρά τις καλές καιρικές συνθήκες που επικρατούσαν την περασμένη Κυριακή στο δημοτικό γήπεδο Παροικιάς.

Χωρίς σοβαρά λάθη η διαιτησία του Σταθόπουλου και των εποπτών Καμπίτση και Λουρμπέα. Κάποια λάθη σε βάρος του Νηρέα δεν πέρασαν απαρατήρητα αλλά και δεν επηρέασαν την εξέλιξη του παιχνιδιού.

Νηρεάς (Δημήτρης Σκούνας): Ντουγέρογλου,

Καρακώστας, Τσάνη, Μητσόπουλος, Βάρσαμος (53' Δεληπαλταδάκης), Τσουκάνι (32' Διαμαντής), Σκαρακάκης (73' Μητρόπουλος), Μαυρίδης, Γρίβας, Ζορμπαλάς, Μοστράτος.

Θεμιστοκλής (Γιώργος Γεωργουσόπουλος): Μπόκος, Κατσίκιας, Τριαντόπουλος, Παπαδόπουλος, Λεονταρίτης, Τζαναβάρας, Τσιαντούλης (26' Παπάζογλου), Τσολάκογλου (63' Δρόσος), Δραγούτσος (86' Γεωργίου), Δελόλμας, Τζαφέρος.

Ο Απόλλων Σμύρνης ήταν ο μεγάλος νικητής στο ντέρμπι της 7ης αγωνιστικής. Επικράτησε στο γήπεδό του με 1-0 επί του ΠΑΟ Ρουφ και η κορυφή

Βαθμολογία

Ομάδες	Αγ.	Νικ.	Ισ.	Ττ.	Βαθμ. Ιστ.	Γολ.	Βαθμ. Ιστ.	Γολ.
1. Απόλλων Σμύρνης	7	15	[illegible]	[illegible]	[illegible]	[illegible]	[illegible]	[illegible]
2. ΠΑΟ Ρουφ	7	15	[illegible]	[illegible]	[illegible]	[illegible]	[illegible]	[illegible]
3. Νέα Ιωνία	7	15	[illegible]	[illegible]	[illegible]	[illegible]	[illegible]	[illegible]
4. Άγιος Ιερόθεος	7	12	[illegible]	[illegible]	[illegible]	[illegible]	[illegible]	[illegible]
5. Θεμιστοκλής	7	12	[illegible]	[illegible]	[illegible]	[illegible]	[illegible]	[illegible]
6. Ολυμπιακός Λιοσίων	7	12	[illegible]	[illegible]	[illegible]	[illegible]	[illegible]	[illegible]
7. Πεύκη	7	11	[illegible]	[illegible]	[illegible]	[illegible]	[illegible]	[illegible]
8. Αθηναϊκός	7	9	[illegible]	[illegible]	[illegible]	[illegible]	[illegible]	[illegible]
9. Νηρέας	7	7	[illegible]	[illegible]	[illegible]	[illegible]	[illegible]	[illegible]
10. Άγιοι Ανάργυροι	7	6	[illegible]	[illegible]	[illegible]	[illegible]	[illegible]	[illegible]
11. Βριλήσσια	7	6	[illegible]	[illegible]	[illegible]	[illegible]	[illegible]	[illegible]
12. Δόξα Βύρωνα	7	3	[illegible]	[illegible]	[illegible]	[illegible]	[illegible]	[illegible]
13. Άγιαξ Ταύρου	7	2	[illegible]	[illegible]	[illegible]	[illegible]	[illegible]	[illegible]
14. Δόξα Βύρωνα	7	1	[illegible]	[illegible]	[illegible]	[illegible]	[illegible]	[illegible]

της βαθμολογίας έχει τώρα τρεις ομάδες με 15 βαθμούς. Είναι ο Απόλλων Σμύρνης, ο ΠΑΟ Ρουφ και η Νέα Ιωνία που επικράτησε με 2-1 του Άγιαξ Ταύρου.

Αναλυτικά τα αποτελέσματα της 7ης αγωνιστικής:

Σάββατο 15-11-2008

Πεύκη - Βριλήσσια: 3-2

Κυριακή 16-11-2008

Νηρέας - Θεμιστοκλής: 0-1

Ολυμπιακός Λιοσίων - Δόξα Βύρωνα: 3-0

Απόλλων Σμύρνης - ΠΑΟ Ρουφ: 1-0

Αθηναϊκός - Άγιοι Ανάργυροι: 1-1

Νέα Ιωνία - Άγιαξ Ταύρου: 2-1

Άγιος Ιερόθεος - Καλλονή: 2-1

Επόμενη αγωνιστική 8η

23 Νοεμβρίου 2008 - 15:00

Άγιαξ Ταύρου - Καλλονή

Άγιοι Ανάργυροι - Άγιος Ιερόθεος

Βριλήσσια - Απόλλων Σμύρνης

Δόξα Βύρωνα - Αθηναϊκός

Θεμιστοκλής - Ολυμπιακός Λιοσίων

Πεύκη - Νηρέας

ΠΑΟ Ρουφ - Νέα Ιωνία

Ποδόσφαιρο Κυκλάδες

Αναλυτικά όλα τα αποτελέσματα της 6ης αγωνιστικής τους 2ου ομίλου έχουν ως εξής:

Πανναξιακός - Α.Ο. Πάρου: 2-0

Καρτεράδος - Φιλώτι: 1-0

Αστέρας Μαρμάρων - Λάβα: 1-1

Κορωνίδα - Πανθηραϊκός: 3-0

Αστέρας Τραγαίας - Ανεγέννηση Νάξου: 1-1

ΚΕΜΑΣ Ίου - Μαρπησσαϊκός: 4-0

Βαθμολογία: Καρτεράδος 16, Φιλώτι 15, Πανναξιακός 13, Α.Ο. Πάρου 12, Αστέρας Τραγαίας 10, Πανθηραϊκός 8, Αστέρας Μαρμάρων 7, Λάβα 5, Κορωνίδα 4, ΚΕΜΑΣ Ίου 4, Αναγέννηση Νάξου 2, Μαρπησσαϊκός -6.

Επόμενη αγωνιστική 7η: Α.Ο. Πάρου - Μαρπησσαϊκός, Πανθηραϊκός - Πανναξιακός, Λάβα - ΚΕΜΑΣ Ίου, Φιλώτι - Κορωνίδα, Ανεγέννηση Νάξου - Αστέρας Μαρμάρων, Αστέρας Τραγαίας - Καρτεράδος.

Μπάσκετ

"Άλωσε" τη Νάξο ο Μαρπησσαϊκός

Σαν τυφώνας πέρασε ο Μαρπησσαϊκός την Κυριακή 16/11/2008 από την Νάξο κερδίζοντας τόσο στους παίδες όσο και στους άνδρες.

ΠΑΙΔΕΣ

Συγκεκριμένα για το παιδικό πρωτάθλημα Κυκλάδων οι '' μπέμπηδες '' του Μαρπησσαϊκού αντιμετώπισαν την ομάδα της Νάξου ΄΄ΤΑ ΦΑΝΑΡΙΑ΄΄. Η διαφορά δυναμικότητας πολύ μεγάλη και το τελικό σκορ υπέρ της ομάδας της Πάρου τα λέει όλα : 46 -73 .Διακρίθηκαν οι : Γκράντ Α , Σελιμάϊ Α. , Κορτιάνος Ο. και Πετρόπουλος Π.

Συμμετοχή και πόντοι : Ταβανίδης Γ (2 πόντοι), Διακάτος Π, Ραγκούσης Γ, Κορτιάνος Α., Σκιαδάς Μ. (2 πόντοι), Χερουβείμ Π (5 πόντοι), Κορτιάνος Ο. (8 πόντοι), Γκράντ Α (9 πόντοι), Μπαρμπαρής Μ. (6 πόντοι), Σελιμάϊ Α. (32 πόντοι), Καραγκούνης Κ. (2 πόντοι), Πετρόπουλος Π. (7 πόντοι).

ΑΝΔΡΕΣ "Ποιος θα τους σταματήσει;''

Ένας Κλεφτογιάννης Παναγιώτης από τα παλιά φόρτωσε με 36 πόντους το καλάθι του Παναξιακού και με συμπαραστάτες τον Καζακίδη Θ. και

Παναγιώτη .

Γεμελιάρη Γ. πέρασαν ένα ευχάριστο απόγευμα την Κυριακή στο κλειστό γυμναστήριο της Νάξου. Το παιχνίδι ήταν ντέρμπι πριν ξεκινήσει αλλά οι παίκτες του Μαρπησσαϊκού το κάνανε ''υγιεινό περίπατο '' αφού από το πρώτο δεκάλεπτο δείξανε με αποφασιστικότητα ποιος είναι το αφεντικό .

Συμμετοχή και πόντοι : Πετρόπουλος Φ. , Ρούσσος Β (2 πόντοι), Τριτσιμπίδας Σ., Γεμελιάρης Γ. (23 πόντοι), Πολυχρονάκης Ν. (4 πόντοι), Κλεφτογιάννης Π. (36 πόντοι), Γιαννούλης Γ (1 πόντος).

Άριστη η διαιτησία του Παριανού διαιτητή Ισιγώνη

Για το Αναπτυξιακό Πρωτάθλημα της ΕΟΚ πραγματοποιήθηκε στη Λέσβο στις 15-17/11 /2008 η πρώτη φάση των Πανελληνίων Αγώνων Μικτών Ομάδων Κορασίδων.

Η Μικτή Κυκλάδων με τη συμμετοχή 2 αθλητριών του Μαρπησσαϊκού: των Μπαλόγλου Ανεζίνα και Γκραντ Ισαβέλλα τερμάτισε στη 2 θέση με πολύ καλά αποτελέσματα

ΕΣΚ ΚΥΚΛΑΔΩΝ - ΤΕ ΧΙΟΥ 80-34

ΤΕ ΔΩΔΕΚΑΝΗΣΟΥ - ΕΣΚ ΚΥΚΛΑΔΩΝ 65-55

ΕΣΚ ΚΥΚΛΑΔΩΝ - ΤΕ ΛΕΣΒΟΥ 58-33

Σύνδεσμος Φιλάθλων Παναθηναϊκού Πάρου

Ο Σύνδεσμος Φιλάθλων Παναθηναϊκού Πάρου ενημερώνει τα μέλη του ότι παρελήφθησαν και διατίθενται τα νέα χειμωνιάτικα φούτερ, μπουφάν, κασκόλ και καπέλα του συνδέσμου, καθώς επίσης και άλλα προϊόντα του Ενιαίου Φορέα. Επίσης συνεχίζεται η διαδικασία ανανέωσης των εγγραφών.

Ο Σύνδεσμος από τη Δευτέρα 17 Νοεμβρίου θα είναι και πάλι ΑΝΟΙΚΤΟΣ κάθε Δευτέρα, Τετάρτη και Παρασκευή από τις 7 το απόγευμα μέχρι τις 9 το βράδυ και καλούνται όλα τα μέλη του να τον επισκεφθούν απέναντι από το Δημοτικό Στάδιο Παροικίας.

Τέλος ενημερώνουμε τους φίλους μας ότι διαθέτουμε εδώ και τέσσερις μήνες το δικό μας blog στο διαδίκτυο από όπου και μπορούν να ενημερώνονται καθημερινά για όλες τις εξελίξεις στην ομάδα μας, για το Σύνδεσμο και για το τοπικό ποδόσφαιρο στη σελίδα **http://panathinaikosparosclub.blogspot.com/.**

Για οποιεσδήποτε πληροφορίες, παραγγελίες ή αγορές, επικοινωνήστε με το τηλέφωνο 6977283424.

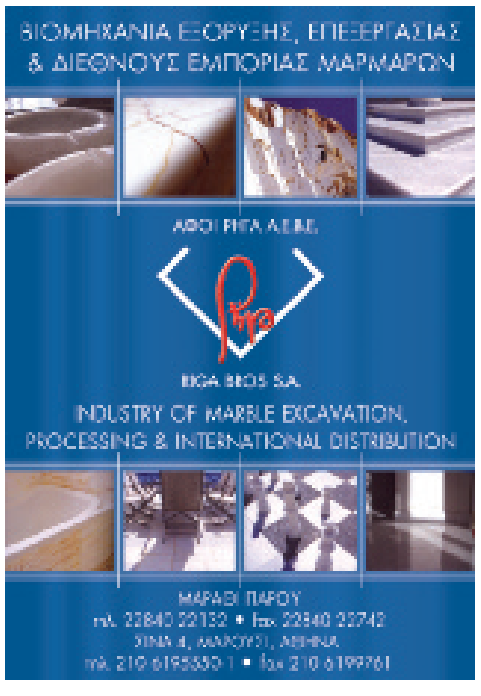

Σύλλογος Εκπαιδευτικών ΠΕ Πάρου - Αντιπάρου «Παναγιώτης Καλλίερος»

Δίωξη καθηγητή

Ο συνάδελφος Χριστόφορος Παπαϊωάννου, αναπληρωτής διευθυντής στο Δημ. Σχολ. Σερίφου, μετά από καταγγελία στο ΥΠΕΠΘ, κλήθηκε σε απολογία για άρθρο που έγραψε σχετικά με τις απόψεις του για τις μαθητικές παρελάσεις το 1989 και του ζητήθηκε να επιβεβαιώσει την πίστη του στο Σύνταγμα και στη Δημοκρατία.

Αν σήμερα η καλλιέργεια της κριτικής σκέψης είναι σε απόλυτη προτεραιότητα για το εκπαιδευτικό μας σύστημα -σύμφωνα πάντα με τα Αναλυτικά Προγράμματα Σπουδών-, είναι τουλάχιστον οξύμωρο να διώκονται δάσκαλοι για τις απόψεις που εκφράζουν, όταν αυτές έχουν κριτικό χαρακτήρα και δεν ευθυγραμμίζονται με την κυρίαρχη λογική του ΥΠΕΠΘ.

Επειδή το δικαίωμα έκφρασης άποψης είναι συνταγματικά κατοχυρωμένο και η μεθόδευση του ΥΠΕΠΘ και του 4ου Γραφείου Π.Ε. Κυκλάδων, στο συγκεκριμένο θέμα, παραπέμπει σε άλλες εποχές που έχουν οριστικά καταδικαστεί στη συνείδηση των Ελλήνων. Το Δ.Σ. του συλλόγου μας εκφράζει τη συμπαράσταση του προς τον συνάδελφο Χριστόφορο Παπαϊωάννου, καταδικάζει τις μέχρι τώρα ενέργειες της διοίκησης και ζητά να σταματήσει κάθε διοικητική δίωξη εναντίον του.

Σχολή Γονέων Ιερού Προσκυνήματος Εκατονταπυλιανής

Ξεκίνησαν από τις 2 Νοεμβρίου οι ομιλίες που διοργανώνει η Σχολή Γονέων με θέματα που αφορούν στη νεολαία και γίνονται στο Ιερό Προσκύνημα.

Στις 30 Νοεμβρίου 2008 θα μιλήσει ο καθηγητής του Πανεπιστημίου Αθηνών κ. Πέτρος Ρούσσος με θέμα: «**Η ευθύνη μας για τα προβλήματα της εφηβείας**».

Στις 14 Δεκεμβρίου, θα μιλήσει η συγγραφέας κ. Ζωή Καναβά, με θέμα: «**Και εγώ και εσείς, όλοι μας είμαστε υπεύθυνοι για όλους και για όλα**».

Ανακοίνωση - πρόσκληση του Συλλόγου Ξενοδόχων Πάρου «ΞΕΝΙΟΣ ΖΕΥΣ»

Προκειμένου να ληφθούν μέτρα και να διαμορφωθούν ανταγωνιστικά πακέτα προσφορών για να αντιμετωπισθεί η επερχόμενη οικονομική κρίση, η οποία θα πλήξει και τον τουρισμό της Πάρου, καλούμε όλους τους επαγγελματικούς συλλόγους που εξαρτώνται άμεσα ή έμμεσα απο τον Τουρισμό, να έλθουν σε επαφή μαζί μας το συντομότερο δυνατό στα τηλέφωνα

22840-41234 ή 22840-41500 ή 22840-41785

ή στο 210 6232080

ή να στείλουν φαξ στο 22840 42649

ή e-mail στο xenios@paroshotels.gr

ή να μας στείλουν τα τηλέφωνά τους

ή φαξ και e-mail για να επικοινωνήσουμε εμείς μαζί τους.

Γραφείο Τύπου και Δημοσίων Σχέσεων της Νέας Δημοκρατίας Πάρου - Αντιπάρου

Απόλυτη προτεραιότητα

Όπως είναι γνωστό ο Υπουργός Οικονομικών Γιώργος Αλογοσκούφης υπέγραψε την χορήγηση ποσού 250 εκατομμυρίων από Εθνικούς πόρους για την Περιφέρεια Νοτίου Αιγαίου, πέραν των χρημάτων του προγράμματος ΕΣΠΑ. Μετά την ευχάριστη αυτή εξέλιξη, η Τοπική Επιτροπή της Νέας Δημοκρατίας Πάρου – Αντιπάρου ομόφωνα προτείνει το ποσό που αντιστοιχεί στην Πάρο να διατεθεί για την κατασκευή του νέου Αεροδρομίου, έργου πρώτης προτεραιότητας για την ανάπτυξη των νησιών μας. Πιστεύουμε στην υλοποίηση της πρότασής μας από τους αρμόδιους φορείς, ώστε το όνειρο κάθε Παριανού για νέο Αεροδρόμιο να γίνει επιτέλους πραγματικότητα.

Ευχαριστήριο

Το Δ. Σ. του Πολιτιστικού Συλλόγου «ΑΡΧΙΛΟΧΟΣ» ευχαριστεί θερμά τη ΔΕΠΑ Πάρου και το Δήμο Πάρου για την οικονομική ενίσχυση που προσφέρουν κάθε χρόνο προκειμένου να λειτουργήσει η κινηματογραφική λέσχη του συλλόγου μας.

Ευχαριστήριο

Το Διοικητικό Συμβούλιο του Οίκου Ευγηρίας Ποιμαντικής Μερίμνης «Παναγία Εκατονταπυλιανή» Μονάδα Φροντίδας Ηλικιωμένων Μ.Κ. αισθάνεται την ανάγκη να ευχαριστήσει δημόσια την εταιρία Sound Expert (ηχητική κάλυψη εκδηλώσεων) για την πρωτοβουλία της να διαθέσει στο Γηροκομείο τα έσοδα της μουσικής βραδιάς που διοργάνωσε το Σάββατο 1η Νοεμβρίου.

Μια ιδιωτική πρωτοβουλία που δεν είχε στόχο το προσωπικό κέρδος, αλλά την προσφορά στο κοινωνικό σύνολο και δη στα γηρατειά αυτού του τόπου. Παρόμοιες ενέργειες συμβάλλουν θετικά στην υλοποίηση των στόχων και των οραματισμών του ως άνω Ιδρύματος για την παροχή ανακούφισης και θαλπωρής στους διαβιούντες γέροντες του.

Ευχαριστήριο

Ο Σύλλογος Γονέων και Κηδεμόνων του Νηπιαγωγείου Νάουσας ευχαριστεί θερμά για τη με κάθε τρόπο συμβολή, βοήθεια και στήριξη στο έργο του Νηπιαγωγείου και του Συλλόγου, τους ακόλουθους επαγγελματίες της Νάουσας:

Αλιπράντη Ιωάννη (Κρεαταγορά Πάρου)
Ζουμή Χριστίνα (Κόκκινη κλωστή δεμένη – είδη ραπτικής)
Καλογήρου Αντώνιο (Ανθοπωλείο)
Ευαγγελοπούλου Μαργαρίτα – Παπαχριστοπούλου Αμαλία (Premaman – Βρεφικά, παιδικά)
Μακρή Δημήτριο (Όρεξη να 'χεις – ψητοπωλείο)
Σαραντινού Μαργαρίτα (Παρά πέντε – βιβλιοπωλείο)
Ταντάνη Αργύριο (Έπιπλο – φωτιστικό – διακόσμηση)
Ταντάνη Εμμανουήλ (technofit – γυμναστήριο)
Φωσκίνη Γαϊτάνο (θέρμανση – κλιματισμός)
Χανιώτη Γεώργιο (Ανθοπωλείο)

Εκ μέρους του Συλλόγου

Η Πρόεδρος — ***Η Γραμματέας***

Μαρία Κορδονέλλη — ***Δέσποινα Αναγνωστοπούλου***

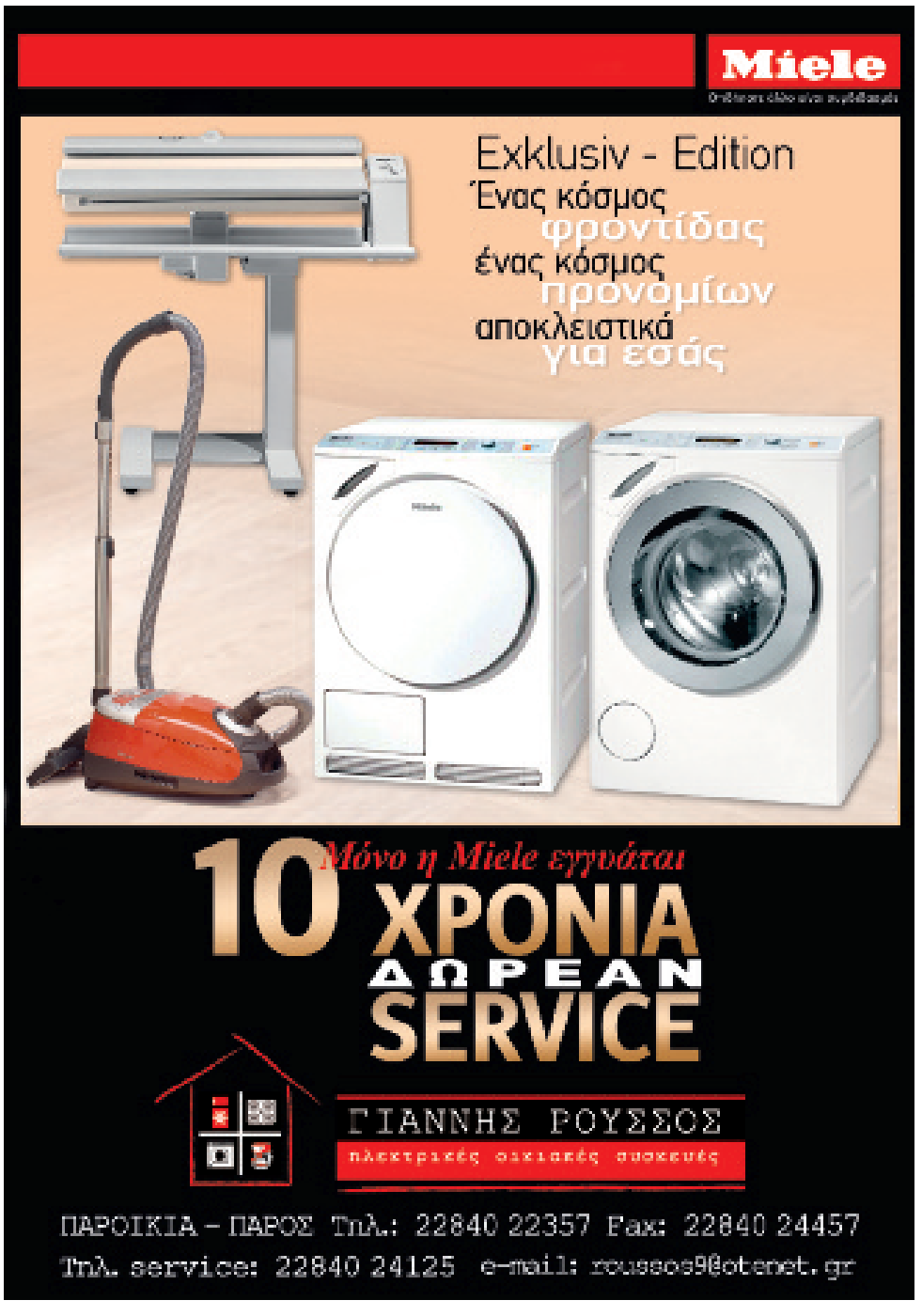

Αιμοδοσία στο Κέντρο Υγείας Πάρου από το Σύλλογο Εθελοντών Αιμοδοτών Πάρου - Αντιπάρου

εν συντομία • εν συντομία • εν συντομία • εν συντομία • εν συντομία • εν συντομία

Μπορεί πολιτικά να μην συμφωνούμε με τον σημερινό Υπουργό Υγείας Δ. Αβραμόπουλο. Μπορεί να έχουμε βασικές διαφορετικές αντιλήψεις για την κοινωνική πολιτική ,για τη δημόσια υγεία, για τον παράγοντα άνθρωπο.
Παρ΄ όλα αυτά δεν μπορώ να μην του αναγνωρίσω το έμπρακτο ενδιαφέρον του για το νησί μας. Δεν στέκομαι στους λόγους που τον οδήγησαν σε αυτήν την απρόσμενη γενναιοδωρία του, αλλά όποιοι και να είναι αυτοί ,υπάρχει η πραγματικότητα.
1. Ο προκαθήμενος της Ελληνικής Εκκλησίας, υπέγραψε την παραχώρηση του οικοπέδου της Λογγοβάρδας στο Υπουργείο Υγείας, δίνοντας στην ΔΕΠΑΝΟΜ τη δυνατότητα για άμεση έναρξη των εργασιών θεμελίωσης του Νέου Νοσοκομείου.
2. Ο Υφυπουργός Οικονομικών, υπέγραψε την απόφαση έγκρισης της πίστωσης 11 εκατομμυρίων ευρώ, ολόκληρη για την κατασκευή του Νοσοκομείου με την ένδειξη «ειδικό έργο».
3. Εγκρίθηκε ο οργανισμός (σύνθεση) του νέου Νοσοκομείου.
4. Υπογράφηκε η κοινή Υπουργική απόφαση για την χρηματοδότηση του Βελέτζειου Ιδρύματος για την κάλυψη των εξόδων λειτουργίας του υγειονομικού αεροσκάφους. Το ποσό των 150.000€ θεωρείται, το μεγαλύτερο ποσό που έχει δοθεί από τις πιστώσεις του Υπουργείου Υγείας για κοινωφελείς σκοπούς. Με τον τρόπο αυτό αναγνωρίζει την αναγκαιότητα ανέχειας της λειτουργίας του αεροσκάφους, το οποίο υπήρξε επίτευγμα του πρώην δημάρχου Πάρου Γ. Ραγκούση.
5. Με την ίδια απόφαση δίδονται 15.000€ στο σωματείο ατόμων με ειδικές ανάγκες Νάουσας, για την αγορά ενός οχήματος.
6. Δόθηκαν 5.000€ στο Σωματείο Νεφροπαθών Κυκλάδων.
7. Και το ποσό των 3.000€ στο εθελοντικό κέντρο ΑΜΕΑ του Συλλόγου Γονέων και Φίλων της Πάρου.
Θα πει κανείς, υποχρέωση είναι της πολιτείας να τα δίνει όλα αυτά και επομένως γιατί να πάρει τα εύσημα ο ΑΒΡΑΜΟΠΟΥΛΟΣ…
Θα συμφωνήσω απόλυτα . Όλα τα νησιά της πατρίδας μας, αντιμετωπίζουν τα ίδια και περισσότερα προβλήματα, όλα θέλουν Νοσοκομεία και επιχορηγήσεις.
Από όλα αυτά προτιμήθηκε η Πάρος και αυτό χωρίς ο πολιτικός που είναι στο τιμόνι του Υπουργείου Υγείας, να είναι Κυκλαδίτης, ούτε να πολιτεύεται στις Κυκλάδες, ούτε ιδιαίτερα συμφέροντα να έχει στο νησί μας. Η μόνη δέσμευση του είναι ότι αγαπά το νησί μας, απέκτησε εξοχική κατοικία, ενώ θα μπορούσε να πάει οπουδήποτε αλλού. Μακάρι όσοι επισκέπτονται το νησί, ή αποκτούν κατοικία να προσφέρουν το 10% της προσφοράς ΑΒΡΑΜΟΠΟΥΛΟΥ. Βέβαια σ' αυτόν το τόπο υπάρχει και η μικροψυχία, η εμπάθεια και ο κομματικός φανατισμός, ευτυχώς βέβαια σε πολύ λίγους.
Αυτόν τον άνθρωπο που η ΠΑΡΟΣ, το λιγότερο που μπορεί είναι να του πει ένα μεγάλο ευχαριστώ, επιχειρήθηκε από κάποια μέσα να τον λοιδορήσουν, να μειώσουν την προσφορά του και το ενδιαφέρον του για το νησί. Μικροπολιτικές σκοπιμότητες από κοντόφθαλμους ανθρώπους με φασιστική νοοτροπία, έβαλαν πάνω από το συμφέρον του νησιού μας, πάνω από την υγεία των συμπατριωτών μας, το προσωπικό τους συμφέρον, την ολοκληρωτική τους αντίληψη "καλύτερα να μην γίνει τίποτα, παρά να γίνει από αυτούς".
Ευτυχώς αυτές οι προσπάθειες έπεσαν στο κενό. Οι Παριανοί απέδειξαν για άλλη μια φορά, ότι ξέρουν να εκτιμούν και να αναγνωρίζουν προσφορές. Μακάρι, το ενδιαφέρον ΑΒΡΑΜΟΠΟΥΛΟΥ να επιδείξουν στο μέλλον και οι συντοπίτες μας πολιτικοί.
Όσον δε αφορά την τοπική Αυτοδιοίκηση, παρακολουθεί αμήχανη τις εξελίξεις που τρέχουν πιο γρήγορα από τον τρόπο σκέψης της, παραμένει άπραγη. Εγκλωβισμένη σε δίλλημα μεταξύ των κομματικών δεσμεύσεων και του τοπικού συμφέροντος.
Κύριοι και κυρίες οι εποχές άλλαξαν. Μαυρογιαλούροι πολιτικοί, πάνε σπίτια τους. Σήμερα ο πολιτικός κρίνεται από το έργο και την προσφορά του και αναγνωρίζεται δημόσια σε όποιον πολιτικό χώρο και αν ανήκει. Αν δεν ξεφύγετε από τη νοοτροπία του παρελθόντος θα χαρακτηριστείτε εσείς ΜΑΥΡΟΓΙΑΛΟΥΡΟΙ, και δεν θα έχετε καμία θέση στις εξελίξεις για την πρόοδο και την ανάπτυξη του νησιού μας.

Με μία φράση, ο Στρατής ΠΑΥΛΑΚΗΣ, έδωσε την πραγματική εικόνα που υπάρχει αυτή τη χρονική στιγμή στο Δήμο ΠΑΡΟΥ. Ο Πρόεδρος του Δημοτικού Συμβουλίου διάβασε στο σώμα, την αίτηση συμπολίτη μας, ο οποίος ζητούσε άδεια για την κατασκευή μιας πέργκολας σκίασης μπροστά από το σπίτι του, όπως έχουν όλα τα καταστήματα στην ΠΑΡΟ.
Ο Πρόεδρος μετά την ανάγνωση της αίτησης αναφέρθηκε και στο προεδρικό διάταγμα που απαγορεύει τέτοιου είδους κατασκευές και όπως ήταν φυσικό το Δημοτικό Συμβούλιο απέρριψε το αίτημα. Ο Δημοτικός Σύμβουλος της πλειοψηφίας Στρατής Παυλάκης, ζητώντας το λόγο είπε το εξής αμίμητο, το οποίο όντως καθρεπτίζει την ωμή πραγματικότητα.
Το λάθος του συνομιλητή μας κύριοι Συνάδελφοι, είπε ο κ. Παυλάκης, είναι ότι κατέθεσε αίτηση εδώ για να κατασκευάσει αυτό που θέλει, ενώ εάν το έφτιαχνε μόνος του χωρίς να ρωτήσει κανέναν, δεν θα έτρεχε τίποτα, ουδείς θα του μιλούσε και θα είχε κάνει τη δουλειά του. Και όμως αυτή είναι η πραγματικότητα που ανέφερε ο Στρατής. Ο Δήμος βρίσκεται σε τέλμα, δεν δουλεύει τίποτα, κανένας ελεγκτικός μηχανισμός. Ο κάθε ένας ότι θέλει κάνει στο όνομα της προσωπικής ή κομματικής φιλίας, αλλά και στο βωμό κάθε κομματικού συμφέροντος.

Παρίων Λίθος